新京日日新聞
夕刊
九月十四日
本紙定價 一部五錢 一ケ月壹圓 郵稅 一ケ月拾五錢
廣告料金 普通一行壹圓五拾錢 特別一行貳圓五拾錢
發行所 新京永樂町四ノ一 新京日日新聞社
電話 編輯局專用(3)三三二五 營業局專用(3)三三三〇
發行人 十河榮忠
編輯人 松本勇
印刷人 水越內之介

滿京外務旗 新京・奉天 中谷時計店旗部

天嶮による中央軍 我が猛擊に遂に潰走
神田、岡本兩部隊の奮戰

【天津十四日發國通】駐屯軍司令部十三日午後十時卅分發表
九月六日神田、岡本兩部隊は山岳重疊たる千軍臺附近の敵中央軍二ケ師を擊破し、爾來敵は山地において天嶮を利用し頑强に抵抗を持續しありしところ、わが猛烈なる攻擊のため遂に多大の損害を得て本日午後三時雪崩をうつて西方に向つて潰走中なり、本日の戰鬪におけるわが損害戰死五、負傷四十

側背の脅威除去さる

【天津十四日發國通】平綏、平漢兩線に跨る永定河上流に天嶮を擁してわが軍の側背を窺つてゐた千軍臺（北平西方五十粁）における中央軍二ケ師の攻擊に當つて神田、岡本兩部隊は去る六日同地を占領して以來敵はその西方山地に退きなほも執拗に抵抗しつゝあつたが、連日に亘る兩部隊の猛擊に堪へかね十三日遂に堅壘を捨て、潰走此處に平津地方にあつて作戰する皇軍の側背脅威を完全に除去した、同日〇〇部隊の大同占領と相俟つて北支におけるわが軍事行動上特筆すべき戰果とされてゐる

支那各地戰況

二、陸戰隊本部橋本部隊の一部安田、竹下部隊の進擊に呼應し、體育館路上の敵を驅逐して戰線を進出せしめ江灣鎭方面の敵を壓迫しつゝあり
三、海軍航空部隊は十三日閘北、劉行鎭、大場鎭、眞茹鎭、江灣鎭方面の敵に對し徹底的爆擊を實施すると共に一部は杭州飛行場を破壞し、さらに浦東側のアルコール會社（支那國營）を爆擊せり
四、わが軍艦〇〇は十二日香港の南方にある惠陽無電臺また〇〇驅逐隊は廣東支那海軍無線電信所を砲擊、これに多大の損害を與へたり

▲平綏線方面 早くも降雪を見た朔北の野に日滿兩軍は十三日午前九時長驅大同に堂々入城
▲平漢、津浦線方面 兩線に跨る千軍臺西方に今尚蟠居して皇軍側面の癌をなしてゐた敵軍も昨日徹底的に潰滅され、大同陷落と相俟つて兩線南下皇軍の戰果は向後破竹の如きものあらう
▲上海方面 軍工路方面の敵は擊滅され上海、吳淞間の連絡全く成り、皇軍は既に淞滬鐵道の線迄進出した
▲南支方面 海軍航空部隊は十三日午後六時半廣東の咽喉虎門砲臺を爆擊、同砲臺は廢墟と化した

虎門砲臺を爆擊

【香港十三日發國通】十三日午後四時半わが海軍飛行機〇機は厦門西方を過ぎ、同六時半珠江の要塞虎門砲臺の上空に現はれ大爆擊を敢行し、堡壘を粉碎悠々引揚げた、支那側は高射砲をもつて旺んに應戰して來たがわが方損害なし

潰走兵を 掃射で殲滅

【上海十三日發國通】艦隊報道部午後八時發表
一、市政府方面より潰走する多數の敵兵に對しわが江上艦艇は互砲をもつて砲擊致命的損傷を與へ、また海軍航空隊は上空よりこれを追擊、徹底的爆擊を與へつゝあり

機上より見た 日滿兩軍大同入城ぶり
＝廣瀨大尉の機上偵察談＝

【棸樂堡十三日發國通】〇〇部隊の廣瀨大尉は日滿兩國軍が大同東門より堂々入城する勇壯なる狀況を低空飛行を行ひつゝ機上より偵察し、陽高に歸來したが、日滿軍の大同占領の模樣を左の如く語つた
大同を攻擊すべく大同東方陣地にあつて準備中のわが軍の狀況および大同方面の敵狀偵察のため〇〇より飛行機に搭乘して大同上空に至るや、午前九時五十分大同東方河岸に散開してゐた〇〇警備軍の騎兵部隊を先頭にわが〇〇十數輛が日章旗をかざして堂々東門より入城するのを發見した、日滿軍の銃劍が日章旗と共に旭光に映え實に莊嚴であつた、わが軍が東門をくゞつて城內に入るや支那騎馬兵四、五名が白旗を打振りつゝ降服の意を表してわが軍を迎へてゐる、城壁にはなほ敵影なきも機關銃、迫擊砲、機關銃かそのまゝに放棄されてゐたが城內には支那兵の大部隊を認めなかつた、十一日夜の聚樂堡におけるわが總攻擊に戰意を失ひ闇を利用して逃走したものとみられる、この狀況を〇〇部隊長に報告すべく午前十時十分機首を返して〇〇上空に歸來し、〇〇部隊長の陣營の庭先に通信筒を投下し、「わが軍は鮮らずして大同を占領した」旨報告した
なほ廣瀨大尉は一日數回にわたり敵上を飛來して敵の亂射をものともせず機上偵察に活動し〇〇部隊の華と謳はれてゐる

山西に積雪

【大同十三日發國通】當地附近は二、三日來氣溫俄かに低下、十三日朝には中央長城線北方の陰山山系一帶に積雪があり、既に初冬の氣候である、皇軍將士は寒さにへこれたれず意氣旺盛である

脫走歸家が唯一の希望
支那一捕虜談

【上海十三日發國通】吳淞某の供述により支那軍隊の無規律振りが暴露されわが將士を啞然たらしめてゐる、問答左の通り
問 何の目的で軍隊に入つたか
答 杭州の田舍で百姓をしてゐたが役人が來て私共を無理に連れて行きました、私の地方で千五百人ほどこんな辛い思ひをしてゐます
問 給料はどうだ
答 日給七元、そのうち食費六元、ボーイに與へる廿仙を差引かれ正味八十仙しか殘りません
問 國家のため戰つてゐるのか
答 私は已むを得ず命令通り働く丈けで命令を聽かねば上官より殺され、前進すれば日本軍に射たれ、どうしても死ぬよりほか途がありません、一日も早く逃げ歸りたいと思つてゐました
問 戰爭に對する考へはどうか
答 仕事のない時は歌を唱ひながら鐵砲の二、三發も射てばよいが、なるべく危いところに近寄らないやうにしてゐた、上官以外皆家に歸ることばかり考へてゐて戰爭等はしたくありません、この間も夜襲の命令に從はない兵士が三名殺されました、私はこの地に來て六日間になります、食事をしない日が二日もありました
問 日本の攻擊で一番恐ろしいのは何か
答 一番が大砲、二番飛行機、三番機關銃、四番が小銃です、小銃は餘り恐ろしいと思ひませんが支那軍には小銃による死傷者が多數です、どんどん大砲を擊たれ炸裂するのをみると身震ひします

支那軍に この不法行爲

【東京國通】十三日午後八時四十五分發表海軍省副官談
支那軍の不法非人道的行爲は枚擧に遑ないが支那が赤十字國際委員會その他に提訴してゐる病院に對する不法射擊の如きは何んぞ知らん彼自らが敢へてしてゐるもので、その一、二例を拾つてみても次の如くである
一、八月廿九日午前傷病兵を乘せて黃浦江を下航中の病院船朝日丸は午前十一時四十分頃吳淞附近において吳淞砲臺より不法極まる砲擊を受け看護兵三名の負傷者を生じた
二、九月十日上海郵船碼頭に繫留中の病院船あめりか丸は午後零時半頃浦東の支那軍陣地より追擊砲の集中射擊を蒙り、一時は病院船の周圍に彈丸落下の危險に陷つたが、幸ひに人命の損傷は免れた
三、九月十二日午後八時半分頃揚子江本流において病院船朝日丸は再度支那軍飛行機の爆擊を受け、爆彈は至近の距離に落下したが幸運にも傷病者は危害を免れた

皮膚科 性病科 外科
長岡醫院
光耀路二〇四（憲兵隊隣）
電(2)三九五八番

江灣方面に向け 我軍總攻擊開始
海軍陸戰隊中央部隊

【上海十四日發國通】わが海軍陸戰隊中央部隊は本日朝來新公園附近のわが砲兵陣地よりの掩護射擊下に新女學校方面より江灣方面に向け總攻擊を開始した
この結果敵は全部淞滬鐵道以西の地區に追ひ拂はれたわけで、五千萬元の巨費と三ケ年の年月を費して漸く造り上げた市政府および市中心區を失つた支那軍は精神的打擊は恐らく軍事上の損害以上のものがある

馬廠攻擊に わが砲兵の威力發揮

【天津十三日發國通】馬廠攻擊にわが砲兵の威力が物をいひ陷落を豫想以上に早からしめたことは前線將兵の等しく認めるところであつた、十日

雨天

とゝもに總攻擊の命降るや木下部隊と三田村、前田、赤木、田邊、河村、織江、中井の各〇〇部隊が馬廠陣地に猛烈な一齊射擊を浴せかけたが、何しろ敵は馬廠河岸にベトン式の堅固な陣地を構へ日本軍如何に大敵とも一步も讓らずとばかり頑强に抵抗し味方の〇〇部隊はつぎ／＼に夥しい犧牲者を出し馬廠の敵兵は大いにわれを惱まし陷落は何時かと危まれた、その時後方にあつた〇〇陣地より天地も一時に張り裂けるかと見られ射ち出す砲彈は百發百中漸く敵陣地の眞只中に落ちさしもの敵陣地も俄かに敗退の色濃くなつた、後方陣地に頑張つてゐた敵兵は早くも武器を捨てゝ逃走し始めた、後に殘るのは死を賭した敵兵ながら天晴れな勇士だけだ、敵兵にして見ればこの猛烈なる一齊射擊には全く閉口し決死隊が敵前渡河の際にはその一部は既に後方に退却を始めてゐた、顧む

陣地

は破れ馬廠の部隊既に砲擊を受け逃げ場を失つた敵軍は、馬廠を素通りに一目散に靑縣へ向け潰走したのである、かくして赤柴部隊が陣地を突破して馬廠の町に突入する時には既に馬廠はからつぽで戰はずして占領することが出來たのであつた、馬廠占領を早からしめた大きな原因の一にこの〇〇部隊の活躍があり、今では陣中將士の語り草になつてゐる

全滿第一

寶山 新京
近日開店
御期待の程を……

支那軍の 精神的打擊甚大

【上海十四日發國通】市政府を中心とする東西四哩半、南北三哩にわたる戰場內の敵はわが軍の東方および西南方よりする包圍的猛擊におされて十三日朝來逐次陣地を放棄し江灣鎭および大場鎭方面に總崩れとなり森原部隊は大した激戰を交ふることなく正午市政府を占據しこゝに市中心區は完全にわが軍の手中に歸しつゝある、かくして陸戰隊は北部戰線を江灣鎭南方に進出して腹背より敵を脅威し陸軍〇〇部隊は鐵道線路西北に向つて進擊、東北方より敵を睥睨する態勢を整へるに至り、この日この方面の戰局は事變以來最初の大轉化を示した、

協和會全聯第四日
鮮滿小作料、水利問題 議題の中心に
次て經濟部議案審議に入る

協和會全聯協議會第四日は前日に引續き十四日午前九時開會、安東省聯合協議會提出の
一、鮮滿人間の小作料問題及び水利問題の件
説明、鮮滿人間の小作料の問題、即ち兩者間の小作料は區々多樣にして一定せず、之が爲兩者間に種々の紛爭を生じ東邊道復興工作その他に留意の上、適當の施設を施され度し
一、在滿鮮農の小作權確保の件
一、農產物の販賣統制及び農業倉庫設置の件
を一括上程、右に就き五十子農務司長起つて小作關係の適正を期すためには產業部に於て鋭意考究中である、農產物の價格維持には取引改善を行ひ農民の生活安定を期してゐるの農事合作社がそれに當るのである、小作慣行、小作人間の生產利益公平分配も調査してゐると詳細説明し、吉林代表より水道權に關し二、三の質疑、鮮系の水田開發に伴ふ小作諸問題に關し龍江、安東代表より矢繼ぎ早やの質問あつて地方に於る鮮滿農民問題の復雜化を如實に現す、この時甘粕本部長起つて、會期延長の不可能なる理由を述べ會議の進行を促進するため日程を變更し議案審議經過報告及び中央本部諮問事項答申案に就いては十五日午前八時半より中央本部會議室に於てなす旨を述ぶ、午前十時近衞首相、杉山陸相よりの祝電及び建國當時の軍司令官にして協和會初代の名譽顧問たる本庄繁大將よりの激勵電を發表、會議終了後改めて謝電を發する旨を可決す、次いで五十子農務司長再び起つて、農事合作社の設立に關する根本説明及び追加議案たる
一、穀物類販賣統制に關し穀類商存儲の件
に就いて、農事合作社は農作物取引の改善、價格の統制を計る目的である旨を詳細に説明、更に附け加へて經濟部商務司長羅振邦氏より農事合作社と金融合作社との金融業務の關係を説明、續いて王龍江省代表より農作物取引人の利益擁護を希望して質疑應答を打切り、會議はあと半日を殘して漸く議案總數の半數を審議した狀況に鑑み質疑應答を出來得るだけ簡單にすることゝなり正午休憩、午後は引續き經濟部議案の審議に入つた

首相、陸相から 激勵電

協和會全聯協議會は決議に基き近衞首相及び杉山陸相に對し感謝文を電送したに對し張景惠會長宛十四日左の如き祝電及び激勵電があつた
滿洲帝國協和會康德四年度全國聯合協議會開催に當り遙かに貴會の隆昌を祝す
張景惠閣下 近衞文麿 杉山元
康德四年度全國聯合協議會開會を祝し時局重大の折柄民族協和の眞精神發揚のため一層の努力を祈る
張景惠閣下 本庄繁

地中海協定 十四日調印

【ニヨン十三日發國通】十二日成立した地中海協定は十三日獨、伊兩國政府にそれぞれ通達されたが、その諾否如何に關せず地中海會議は十四日正午ニヨン公會堂において再開調印式を行ふことゝなつた

鵜澤聰明氏辭任

【東京國通】貴族院議員鵜澤聰明氏は最近健康が勝れないので著述に專念したいからとの理由でこのほど松平議長に辭表を提出、十三日左の如く發令された
依願免本職 貴族院議員 鵜澤聰明

外務辭令（十三日）【東京國通】

任領事 外務事務官 太田一郎
ロスアンゼルス在勤を命ず
大使館一等書記官 嘉納久一
兼任公使館一等書記官
ギリシャ在勤を命ず

滿鐵辭令（十一日附）

【大連國通】滿鐵辭令（十一日附）左の如し
吉林鐵路局工務處長 參事 中村信次郎
工務局保線課勤務を命ず
監察部調查役
錦州建設事務處長 奉天鐵道局[illegible] 參事 [illegible]
吉林鐵路局工務處保線[illegible]を命ず 參事 [illegible]
哈爾濱鐵路局工務處長を命ず
哈爾濱鐵路局[illegible]兼工務處長取扱 參事 郡新一郎
兼務を免ず
產業部調查役 參事 小味島[illegible]
奉天鐵道事務所工務課長を命ず
錦州建設事務處長 參事 小柳健吉
產業部調查役
兼產業部交通課勤務を命ず
產業部交通課第三鐵道係主任 參事 鈴木[illegible]
產業部調查役
兼產業部交通課第三係主任を命ず

人事往來

着京

▲尾崎正文氏（滿鐵）十三日來京ヤマトホテル
▲白石廣三郎氏（會社員）同
▲三宅晴輝氏（同）同
▲綿野脩三氏（東洋經濟）同
▲門藤要氏（釀造業）同
▲西原寬直氏（イリス商會）同國都ホテル
▲黑田啓氏（實業）同
▲松前重義氏（遞信省）同
▲山田乘義氏（遼東ホテル）同
▲野口三郎氏（營口紡織）同
▲森下茂氏（大連市役所）同
▲三木今三氏（大阪地方裁判所檢事）同
▲土井勝太郎氏（三井物產）同
▲內村武盛氏（日滿商事）同
▲笠原廣志氏（官吏）同國際ホテル
▲田中實稻氏（同）同
▲宮原秀尾氏（東亞鉛筆）同
▲本松祐義氏（同）同
▲黑田軍治氏（安東省公署土木科長）同
▲飯島通次郎氏（官吏）同
▲喜多一雄氏（敎員）同富士屋
▲平岡敬道氏（協和會）同
▲平尾正雄氏（同）同
▲岩本嘉一氏（官吏）同
▲林寬重氏（同）同
▲用田秀雄氏（協和會）同愛國ホテル
▲森岡二郎氏（官吏）同遼寧ホテル
▲小島榮次郎氏（同）同
▲木村定吉氏（同）同
▲藤原愛一郎氏（同）同
▲今村知光氏（木材商）同
▲岩間壽句氏（同）同
▲小坂芳春氏（農業）同

出發

▲石川洋爾氏 十三日發安東へ
▲中村五郎氏 同圖們へ
▲下田勝久氏 同旅順へ
▲田子富彥氏 同鞍山へ
▲屋宮爲利氏 同吉林へ
▲一木政太郎氏 同錦州へ
▲坂路勝美氏 同

その日く

□ 支那が敗退を確認せざるを得なくなつただけでも、事態進展は瞭か
□ いま要所要所に靑天白日旗ならぬ日章旗が飜へる、そのかげに靜思するもあらう
□ 四日にわたる協和會全聯の討議、その成果をこの國の全域に徹せしめよ
□ 爽冷の街、秋の祭の殷ひから、ひきつゞく國都建設式典の備へ成る
□ 童心一萬の合唱は、三千萬全民の合唱の縮圖、朗月下の篝火とともに期待される

謹告
今般弊店雜貨部廢業賣出し期間拾日より廿日迄の處皆樣の御同情に依り豫定より早く、御買上を賜りし爲め明拾五日午後六時を以つて閉店させて戴く事に相成りましたそれも一重に皆樣の御愛顧に依るものと店主、店員一同厚く御禮申上ます
閉店 拾五日午後六時
店主 啓白
貸店舖 一部、全部御相談に應じます
ショウインドーナショナルレーヂスタ大小各一個ケース及什器一切高級ソファーテーブル格安にてお讓致します
東二條通 朝日百貨店

酒は大關 白鷹
あじ
小鉢物も始めましたどうぞ御試食を……
陣太鼓 ダイヤ街 電③三八九一

募集
事務員並外交員募集
一、應募資格 二十五才以下の內地人にして住込出來得る者
二、身體强健志操堅實なる奮鬪家
三、固定給を給し他に成績步合金を給す
四、宿舍費無料
五、市內に確實なる保證人を要す
右希望者は履歷書携帶本人來談のこと
九月十二日
新京特別市永昌路四三 株式會社 滿洲白洋舍 電話③一四五九番

靑柳の朝すき

京染好季節
御案內
本年秋冬新柄見本數千柄到着
白生地別誂京染豫約
染代割引期間（九月一日より十月十五日迄）
無地染無料、形染、紋附染半額
本年流行東雲織白生地二百反限り十五圓也
外に變り生地大勉强
御電話次第染替一點でも早速參上致します
新京吉野町銀座新道
㊂三光京染呉服店 電話③五二六〇番

ダンスの殿堂
十五日・水曜日
新人紹介
ナンシー泉、岩井照子、星エミ、並川ナナ、秋岡幸子、山本アキ子、弘中朝子
シーズンを迎へすつかり陣容が整ひました秋、せんぱうは全くスウイングタイムです
奉祝新京神社秋季大祭
午後二時開場
せんぱうのスペシアルサービス・ノーレコード2バンド交互演奏
すつかり夜の雰圍氣です
扇芳會館

第二期躍進への發足
あす滿洲國承認五周年
日滿兩國で輝やく祝賀行事

諸外國の反對を押し切つて日本が滿洲國を承認して早くも五周年を迎へた、日に月に建設へ！建設へ！との撓ゆまざる行進は第一期の基礎工作を滯りなく遂行して愈よ第二期への躍進譜を奏でることゝなつた、支那事變を織り込む諸情勢の緊迫を物ともせず滿洲國は今や治外法權撤廢、產業五ケ年計畫の實施準備に一歩、一歩と力强い努力を續けてゐる、この東洋史上に一大新機軸をなした日滿議定書調印の意義ある日を記念する十五日、先づ張國務總理は午前十時關東軍司令部に植田全權大使を訪問、滿洲國の現狀を語つて國民總意の謝辭を述べ、同午後七時四十分より廿分間に亘り記念放送をなし、東京では駐日大使館で記念式を擧行し午後一時よりは日滿中央協會主催のもとに祝賀會を開き同午後四時より在京留學生を大使館に召集して阮大使より訓示をなし、終つて靖國神社に參拜して東亞安定の祈願をなすことになつてゐる、なほ新京放送局からは同夜七時三十分から廿分間大使館澤田參事官か記念放送をなし引續き全滿各放送局の交換祝賀放送をする

× × ×

時局認識强化の爲
滿鐵 銃後の總動員
生活革新、軍器獻納、慰問等
愛國運動愈よ實踐へ

時局重大を告げるとき十萬會員を擁する滿鐵社員會は一致團結赤誠以つて銃後の護りを堅めることゝなり本部各部を動員して滿鐵社員愛國運動委員會を設けることを第十六回役員會で決定差當り消費部の愛國消費生活革新運動青年部の軍器獻納釀金運動及び婦人部の對前線社員慰問品贈呈の件等を直ちに實行に移すことゝなつたがこれに基き新京聯合會では十三日役員會を開き種々協議の結果時局認識强化發揚のスローガンを掲げ過般來實行して好績を收めた馬糧刈取運動を更に適當な日を選び十六分會約三千の社員總出動のもとに行ふこと、各分會個々に日の丸辨當、徒歩主義を實行しこれに依り生み出したる金額を以つて出動社員の家族慰藉等に當てることに決定した

溥傑、潤麒氏等三方
けさ久方振りに御歸京

千葉步兵學校を卒業された滿洲國皇帝陛下御弟溥傑上尉と騎兵學校を卒業された潤麒上尉および同夫人は、十四日午前七時新京驛着列車にて熙宮內府大臣、入江宮內府次長、工藤侍衛官長、關口首都警察廳總監を始め國防婦人會、國防婦女會等官民多數の御出迎裡に久方振りに御歸京遊ばされた、驛頭御出迎の記者に對し陸軍上尉の軍服も凛しい溥傑氏は流暢な日本語で左の如く語られた

今回の支那事變で滿洲國軍と日本軍が協力して奮戰し日滿兩國が一層親善の度を加へたことはまことに喜びに堪へない、歸隊後は支那事變が東洋平和のための戰であるといふことを滿洲國軍に充分認識させるつもりです【寫眞向つて右潤麒、左溥傑上尉】

首都警察人事異動

首都警察廳では陣容强化のため缺員補充、進級を行つてゐるが九月一日附

三江省屬官 清水廉一 任首都警察廳警佐
興安北省警佐 日本十次郎 任首都警察警佐

夫々發令され近く赴任の筈である、尙同日附、首都警察巡官于永興、李桂馨楊錫榮氏は警佐に警長七名は巡官に進級し十四日午前中廳內進級挨拶に廻つた

詐欺窃盗犯捕る

去る四日午後十一時頃曙町一丁目一番地飲食店碓水軒より入船町入船アパート居住坂本と僞名豚饅頭六十錢を注文の上五圓で支拂ふからと釣錢を持參せしめ同アパート入口に待受けて釣錢四圓四十錢を詐取逃走せる詐欺漢かあり屆出により新京署財前、鄭兩刑事によつて犯人捜査中であつたが十三日午後十一時頃日本橋通路上を徘徊せる擧動不審の一半島人を右兩刑事が發見本署に連行取調べたところ右は朝鮮京城府生れ住所不定李鐘淳（三一）で前記詐欺犯行を自白した外本年六月頃より市內各所に於て數百圓を窃取せる窃盜事實も判明、目下被害者の調査と共に餘罪につき嚴重追窮中であるが以外の大物と見られてゐる

長城線の突破 今夕放送

【天津十三日發國通】長城線突破の大殲戰に偉功を建て支那事變最初の感狀を授與された大場部隊の奮戰は察哈爾作戰の壓倒的優勢を導く端緒をなしたものとして各方面の賞讃を集めてゐるが、同部隊の奮戰振りを廣く內地に傳へるため同戰鬪に參加し、名譽の重傷を負ふた大本大尉が十四日午後六時半（滿洲時間七時半）より特に天津陸軍病院內に設けられたマイクを通じ「長城線の突破」と題する感激の放送を行ふことゝなつた

中央卸賣市場 近く開設許可

國都の青物、魚類物價調整緩和のためかねて懸案となつてゐた新京中央卸賣市場開設問題に關し去る六日自治委員會を開き種々協議の結果具體案を得たので市公署行政科を通じ產業部商事科に書類を提出したが近日中に許可になる模樣である、市場會社の資本金は百二十萬圓で敷地の如きも大體決定してゐる模樣である

廣範圍に亘り
接客業者健診
傳染病の一掃を期す

一般公衆衛生保持に晝夜不休の活動を續けてゐる新京署衛生係では秋季市民の保健擁護のため積極的に乘り出し公衆衛生上最も密接な關係を有する管內の接客業者營業主以下使用人の全從業員七千名に對して來る二十日より十月二十四日に至る長期に亘り滿鐵衛生隊に於て健康診斷を實施しこれ等業者の急性慢性傳染病の一掃を期することゝなつたが、今回の接客業者健康診斷は從來のそれと異り派遣婦等も包含する廣範圍のもので衛生陣の積極的强化策として頗る注目されてゐる尙診斷は午後一時三十分より三時三十分迄の間で左の日割により實施する

九月二十日各派出所管內女二十一日驛派出所管內、男二十二日朝日通派出所管內、男二十四日日本橋通派出所管內、男、二十五日東五條富士町派出所管內、男、二十七日驛、朝日通、日本橋、東五條富士町大和通管內、男、二十八日大和通派出所管內、男三〇〇迄 二十九日同六〇〇迄、三十日同殘全員、十月四日飲食店女從業員、五日カフェー女給半數、結髮半數、六日同、七日料理店宿屋、女從業員、八日飲食店男從業員半數、十一日飲食店男從業員殘全員、十二日宿屋男從業員、十三日料理店男從業員、按摩、療術業、十四日市場從業員、十七日理髮業者、一、十八日より廿四日迄一週間全派遣婦

秋風に搖ぐ奉燈、幟
お祭り氣分沸く
今夕六時から宵宮祭

新京神社の秋季大祭は十四日午後六時宵宮祭十五日大祭本祭を執行するが本年は神輿の渡御各種奉納餘興は一切取止めるが市內の裝飾は例年と變りなく各町內會の奉燈幟等も立ち並び神社境內の參道兩側には露店が賑々しく店を開くやら祭氣分が多分に流れてゐる、宵宮祭の式次第及び參拜割當は左の如くである【寫眞は祭氣分たゞよふ神社境內】

大祭宵宮祭式次第

時刻、齋主以下所定の座に着く
先、修祓
次、齋主御扉を開き畢つて側に候す、此間警 奏樂
次、副齋主以下神饌を供す、此間奏樂
次、齋主祝詞を奏す
次、齋主玉串を奉りて拜禮、副齋主以下列拜
次、氏子總代長、並參列員一同、玉串を奉りて拜禮
次、副齋主以下神饌を撤す、此間奏樂
次、齋主御扉を閉ち畢りて本座に復す 此間警 奏樂
次、各退下
直會（社務所にて）

大祭參拜係各區時間配當表

△九月十四日宵宮祭
午後五時—六時三笠區
同 六時—七時日本橋區
同 七時—八時朝日區
同 八時—九時居留民會
同 九時—十時白菊區
同 十時—十一時吉野區
同 十一時—十二時入船區
△九月十五日本祭

滿洲國代表三選手 十六日歸京

內地日米招待競技大會に遠征して世界的强豪をもの〻見事に一蹴し新興滿洲國の爲めに奮鬪した滿洲國代表于希渭、トルビン、アンフイナゲノフ三君は十三日の青島丸に乘船し十六日の〃あじあ〃で凱旋する、なほ一行を引率した體育聯盟田中主事は不幸嚴父が死去したので十三日郷里新潟縣に赴き一行より少し遲れる筈である、なほ體育聯盟では同日六時半より記念公會堂に於て盛大な歡迎會を催す

新中運動會延期

十四日擧行の筈であつた新京中學校の運動會は前夜の降雨で校庭の濕り甚しきため來る十七日に延期

國都建設記念 花火打揚は夜八時から

國都建設記念十七日午後八時三十分西公園並びに大同公園で擧行される花火打揚は同日八時から擧行されることに變更した

法政再勝 慶法二回戰 4—3

【東京國通】慶法第二回戰は四對三で法政再勝す

△スコア
法政 001・000010 —4
慶應 100000020 —3

佐賀縣國防協會 皇軍慰問團來京

佐賀縣國防協會在滿皇軍慰問團々長市村少佐以下四名は十三日來京、吉林へ往復し十四日午後二時十分發あじあで奉天へ向ひ出發した

中西理事來京

國都建設記念式典に滿鐵を代表して參列する中西理事は十六日午前八時十分の列車で來京豫定

高柳理事長滿字紙記者招宴

全國滿字新聞記者懇談會出席者一行は十三日午後六時半公記飯店における高柳弘報協會理事長の招宴に臨み、一同歡をつくして午後九時盛會裡に散會した

あす（九月十五日）

▲滿洲國承認記念日
▲新京神社秋季大祭本祭
▲滿拓移民國長會議第一日、軍人會館
▲本社主催準硬式野球、交通部對實業B、午後四時半西公園球場
▲本社主催ハンデートーナメント庭球大會申込締切、本社へ
▲時局國民歌募集締切、民生部社會司社會科宛
▲滿洲文話會例會、午後七時大興ビル食堂
▲浪曲公演、公會堂

〈今晩の主なる演藝放送〉
▲八、〇〇物語（東京）PCL連中▲八、三〇レビュー（東京）祖國（淺草國際劇場中繼▲一〇、〇〇ニュース再放送▲一〇、三〇北滿の時間

お待ち兼ねの頭彩二九、六二一四
彩票當籤番號發表

第四十二回國民彩券當籤番號左の如し

△頭彩 二九、六二一四
甲 哈爾濱 山口商店
乙 奉天 森洋行
丙 安東 高野洋行
丁 圖們 泰隆洋行
戊 齊々哈爾 洪昌盛
己 新京 金泰洋行

△二彩 二三、一八二
甲 奉天 榮商會

△三彩 三七、四四二
乙 哈爾濱 正直洋行
丙 新京 森洋行
丁 哈爾賓 金泰洋行
戊 奉天 山口商店
己 森洋行
甲 奉天 正直洋行
乙 錦縣 榮商會
丙 哈爾濱 大信利
丁 新京 山口商店
戊 奉天 泰正號
己 西尾洋行

△四彩（廿三本）
三六、九七四　四一、〇六一　四二、六四三　六二八　四五、七六一　三八、二五三　四、六六五　三七、九七六　一九、四七〇　二五、七〇二　一六、五八二
一八、七二三　三六、八一八　二二、七七五　三九、五〇八　二八、六七六　四八、九五一　三八、五九三　七、一二一　三一、六〇七　二六、七九一　一六、七七七

△五彩（四十八本）
一〇、二二九　一、八四二　二九、四六七　五、八〇七　四三、二四三　四一、七一六　四二、四三二　四六、四九四　五四八　四九、九一〇　一四、三八七　三九、四二七　三四、六七〇　二六、五三八　九、六六九　七、九八五　三三、三四五　六、一一九　一二、一八一　三九、七〇四　八、九四二　八、二〇九　四一、一七九　一二、一六八　一三、一一六
四五、一四八　三八、四三一　三三、七三七　四四、三三〇　四四、七四七　三七、七七九　七、六七一　四一、一六五　四三、二九五　四八、五五六　四八、七一〇　四七、七八二　一八、六八〇　一、一〇五　一七、六八五　二一、八二九　三、八六三　三四、五五六　七、六三四　一六、二五八　一九、六七六　二六、七四五　二九、九六一　九、二〇八

明十五日は
新京神社秋季大祭に付
謹んで休業仕候
三中井

祝滿洲國承認
モンテカルロ

運轉手大募集
關東局普通免許證を有する者
希望者は履歴書持參本人來談
永春路一區三段九〇號
豆タク 國產タクシー
電話2—二六〇二番

一、タイピスト 一名
右募集す
志望者は九月十六日午前九時履歷書携帶當課に出頭せられたし
在新京日本大使館
朝鮮課

新京神社大祭に付
例年の通り休業させて頂きます
吉野町二丁目
八千代館
電③二四〇六

店員を求む
一、資格小學校卒業程度にして多少滿語を解する者
一、年齡十七、八才以上二十四、五才迄
一、市內に確實なる保證人を要す
一、自筆履歷書持參本人來談（面談午前中）
新京東五條通り十七番地
古鐵商
南海洋行
電話③六一六四番

女子事務員
女子見習（給仕）募集
一、女子事務員 高等女學校卒業程度 年齡二十歲迄の者若干名
一、女子見習（給仕）高等小學校卒業 年齡十七歲迄の者若干名
市內に確實なる身元引受人を要す
希望者は來る九月十八日午前中自筆履歷書、寫眞携帶の上本人來談相成度
滿洲興業銀行人事課

所長 正四位勳二等 貴族院議員 沖貞男
中野高等無線電信講習所
本科 中學四年程度・豫科二年高小卒
東京市中野區江古田・電話中野三二二・五九七三・寄宿舍完備

女子會計係入用
年齡十五、六才より十八才位まで
月給其他は左記へ御問合せ下さい
電③五五五五

滿洲映畫協會提供
躍進國都
十五日より四日間特別上映
長春座
帝都キネマ
新京キネマ
豐樂劇場
銀座キネマ
國泰電影院
光明電影院
大安電影院
中安電影院

NIKKE ニッケ
謹告
十五日は新京神社の大祭に付
謹みて休業仕候
ニツケギヤラリー
大同大街

"平原兒" けふからの 豊樂劇場

豊樂劇場十四日よりの番組は左の如くパラマウント、メトロ作品を配した三本立編成である

▽パラマウント「平原兒」ゲーリー・クーパーとジーン・アーサーの主演する西部劇大もの屋のセシル・B・デミルが監督に當りアメリカ西部開拓史を飾つてワイルド・ビル・ヒコツクの傳記に基いて製作されたもので、インデアンと彼らに武器を密賣する奸商相手に單身得意の二挺拳銃を揮つて活躍遂に一小徒の放つた兇彈に華やかなるべき青春と幸多き戀を殘して斃れていつた快男兒の半生を綴る大活劇

▽メトロ「彩られし女性」グレタ・ガルボがハーバート・マーシャル、ジョージ・ブレントを相手に主演する映畫でリチャード・ボレスラウスキーの監督作品である支那奥地を背景に疫病克服のために働く醫師とその妻の愛情の危機を描いたもの專らガルボの良さを見せるために製作の一切が全力を傾注してゐるあたりが甚だ派手な見ものである

再映プロ けふからの 帝都キネマ

帝都キネマ十四日よりの番組は左の如くメトロ、ウファ、換モンディアル三本を配した再映週間である

▽メトロ「ターザンの新冒險」同ジターザン映畫であるがこれは英國製のもの、ワイズミユラーの代りにハーマン・ブリックスが主演、これにデール・ウオルッシユラ・ホルト、ハリイ・アーネスト、フランク・ベーカー等が助演、例によつて猛獸、土人相手の大活躍だが、先行ターザン作品に比しては興味や迫力の點でちと見劣りがする、原作はターザンもの、エドガー・ライス・バロース、監督はエドワード・ガルである

▽ウファア「桃源境」お馴染みウイリー・フイリッチとケーテ・フォン・ナデーの共演する映畫で美しきトウラントツド姫をめぐる夢と魔法のお伽噺、ゲルハルト・ラムプレヒトの監督作品である

▽ハンガリヤ騎兵△△

換モンディアル映畫、グスタフ・フレーリヒとカミラ・ホルンの主演する映畫で「別れの曲」のエルンスト・マリシュカのシナリオを得て主演者グスタフ・フレーリヒがステファン・ツエケリーと協力して監督に當つた作品である、ハンガリア騎兵聯隊の若き一中尉がふと見染めて戀仲となつた美しい伯爵令孃との交情に、伯爵家の財政を救ふ名目のもとに求婚する隣家の大地主が絡つて悲しくも美しい戀語りの華が咲く帝都キネマ十四日上映

さぼてん

▽換モンディアル「ハンガリア騎兵」別項參照

また今夜も千成かと思はれるかも知れないけれど、彼女ほど豊富に話題を撒く妓は他にないでせう、十三日の朝、前夜徹宵の酒戰に敗れ、胃が痛むとかで身體を二重に折り曲げるやうな格恰しながらもプロペラは圓滑に、なんですかいつたい萬歳みたいだとか恩給がつくまで廢めないとか碌でもないことばかり吹聽してさ、もつと色氣のあることにして頂戴とまくしたてる、御尤千萬色氣のあることゝ云へば女の癪は色氣があるねへ癪にうれしき男の力ゆうべのさしこみは誰に押へて貰つたか、と、云はうと思つたが、やめた、うつかりしやべつたらとつちめられるから、さて注文により、色氣のあるお話をちよつぴり、千鳥出入りのある若い店員が十二日の夕刻御用きゝに行つて千成の湯上りの艶姿を拜まされ、意馬心猿、狂つて止まらず、遂に無理して五馬路あたりにすつ飛びぼんやりして歸つて來ての告白、千成さんは殺生やーとこれも十三日の朝衛で拾つた實話、どうです色氣があるでせう

雑音

帝キネ豐劇けふから寫眞替り、お祭り、國都建設記念と賑ひが重なつてゐるのだが兩館とも再映プロで立廻つてゐるのは面白い現象だ、逆効果を狙つたお膳立であらう▼前者に「ターザン」後者に「平原兒」と何れも洋畫の切札が出てゐるのも一興だ▼豐劇は後に二周年記念興行を控へてゐるからでもあるが、後者の出方はこれまでの方針からみると珍とすべきである▼もつともこゝも直ぐ後に特別興行がある、即ち「我等の仲間」にメトロ「空駈ける戀」同「惡魔の人形」の三本の豫定、これ又驚愕すべき番組なりと言へる

新京神社秋季大祭記念二割引撮影

佐々木寫眞館

東一條通(カフエー赤玉横)クロネコ美粧院前 電(3)六三〇八

開店御披露

弊院大和通にて營業中は格別の御引立に預り難有厚く御禮申上げます

此度左記に新店落成いたし内外の設備一新優秀な技術者を揃へて一般の努力を以て精進致して居ります故何卒倍舊の御引立の程偏に御願ひ致します

倭一美容院

吉野町一丁目銀座通 電③六九三二

パーマネント只今設備中完成の上は精々御用命下さいませ

ナイトショウ 夜・拾時半より 全市唯一館!

報國獻金の夕★時局ニユース劇場

(入場料) 十錢 (十セン均一)

當興行の收入金は實費の一部を除いて他全部國防費に獻金いたします振つて御來場願ひます

上海北支事變ニユース總覽

△東日ニユース
△パラマウントニユース
△後報到着次第上映

當館編成朝日時局ニユース・新聞やラヂオ以上に早わかり

事變發端より現在第二十五報まで一擧上映

二日間限り 13日 (夜間) 14日

「閉館は夜十二時の豫定でございます」

一般興行は平常通りです

會場 新京キネマ

祭禮超特別大興行!

進撃又進撃!松竹二大重爆撃篇!十五日封切

非常時局に捧げる元祿快擧余譚! 監督 犬塚稔

赤穗義士快擧の隱れた烈士物語

松竹京都超特作オールトーキー 中村雁治郎追善記念映畫 多島泰三脚本 片岡清撮影

土屋主税 後篇

林長二郎 士屋主税 杉野十平次 二役主演

高田浩吉・上山草人・中村芳子・林敏夫・市川箱登羅・林成年・嵐徳三郎・北見禮子・

特別出演

山路義人・中村吉松・結城一朗 高松錦之助・鹿島英二郎・光川京子 坪井晋・新妻四郎・石原須磨男 尾上榮二郎・保瀨英二郎・ 助演

世は太平を謳歌する元祿時代、曉の夢を破る山鹿流の陣太鼓!四十七烈士が亡君の怨みを晴らす快擧!!同志杉野十平次こその蔭れたる烈士旗本土屋主税の美しい武士道秘話!!

B・K・Oラヂオ超特作映畫日本版 ハーバート・ブレノン監督作品 ケイ・フランシス リカルド・コルテス主演 松竹獨占封切

嵐の裁き

同盟日支事變特報

吉屋信子原作・野村浩將監督「主婦之友」連載・大船超特作名篇「人妻椿」以上の興趣篇

階下八十錢 階上九十錢

今週は特別興行なれど料金特に値上致しません

十五日、日曜日十一時開映 平日十二時開映

今週は無料入場紹介お斷り致します

男の償ひ 前篇

田中絹代・夏川大二郎 主演 桑野通子・佐分利信

東山光子・武田秀郎 河村黎吉・吉川滿子 飯田蝶子・岩田祐吉 水島亮太郎・葛城文子 岡村文子・大山健二 助演

「愛人を不幸にした男は何を以てその罪を償ふべきであらうか?純情一途愛人のために身を捧げんとせる男ごゝろを、世の女人は知るや否や、しかも作者は女性の立場から鋭きメスを揮つて男性を解剖することを忘れなかつた。」

野田高梧脚色 高橋通夫撮影

長春座

滿鐵社債一千萬圓 簡保引受け決定

東拓の千五百萬圓も諒解成る

【東京國通】滿鐵では十三日簡易保險積立金運用委員會の議を經て簡保引受けの下に社債一千萬圓を發行することに決定、これにより當面所要資金の一部を賄ふことゝなつたが、東拓においても同じく簡保引受けの下に一千五百萬圓の社債發行をなすことに既に内諒解成立した由で、シンジケート銀行、信託の手許資金逼迫から右の如く拓殖會社が政府資金の出動を仰いでゐるのは注目される

特産物國營檢査機關 特産中央會内に設置か

滿洲國特産物國營檢査の施行にともなふ細目規定については滿鐵來滿洲國産業部と鐵道總局との間に種々折衝が行はれてゐるが、いよ〳〵最後案の決定をみたので十四日大連において開催される滿鐵重役會議に附議を經た上來る十六日附産業部令をもつて正式公布の運びとなつた、しかして右國營檢査實施にともなふ實行機關の機構については未だ確定をみてゐないが滿鐵側の希望案としては特産中央會内に中央特産物檢査所を設置し所長副所長制のもとに庶務、監察、檢察の三科を設置するにあり支障なき限り同案に落付くものとみられる、所長には特産中央會岸理事長又は松島同專務理事が就任をみる筈である

計畫の所要資金に國内吸收を圖るべく年内一千萬圓獲得を目指して拍車をかけることゝなつた

東滿パルプ自家發電 基礎工事終る

東滿洲人絹パルプ會社ではかねてより開山屯に三千キロワツトの火力發電所建設を計畫し種々準備を急いでゐたが、この程基礎工事を終りいよ〳〵蒸氣發電機を設置する運びとなつた、明年春までには竣工の豫定である

滿洲生保 八月成立件數 四百五十六件

本年三月創設された滿洲生命保險會社は所期の目的に向つて着々と業績を擧げ國内資金の吸收に大きな役割を演じてゐるが、八月中には成立件數四百五十六件、六十九萬七千五百圓の新契約があり累計二千五百五十三件、四百萬四千五百圓の契約高に達した、同社では日本資金流入困難な現狀に鑑み十二日管下支店、出張所長會議を日滿軍人會館に開催して社員を督勵、五ケ年

支那事變と金融界並に工業界（上）

―大阪市産業部調査―

曩に「北支事變と貿易との關係」について調査發表をなした大阪市産業部では、その後更に「北支事變と金融界並に工業界」について調査、略々その大綱を掴み現在その整理中であるが、仄聞し得たる同調査の内容は次の如く比較的詳細に調査をなしをるも、その時期は七月初旬より八月下旬に至るもので、北支戰局好轉しつゝある今日、時期を失した感があるが、なほ多少の參考になることは充分期待し得られる

△北支事變と金融界

一、事變發生後の爲替取組の增減に就て

事變發生後荷爲替取組の增減は地域と各銀行の買取方針によりその程度を異にしてゐるが、北支中南支方面は事變の中心地丈けにその影響は特に甚大で契約品の積止め、銀行の買取警戒等により北支は約七割減、中南支は約六割の減少となつてゐるのに對して、滿洲及び南洋方面は比較的影響輕微で滿洲向は大連經由の北支向輸出の杜絶と船腹の不足、操車圓滑等により約二割減少したが中には十二割方著增せる向（三井銀行大阪西區支店）もある如く、又南洋方面は三菱銀行の八割增の影響より總平均においても五分增の結果となつてゐる

二、事變發生前買取手形の決濟狀態

北支中南支においては一、二銀行を除く外決濟狀態捗々しからず、支拂延期申出のもの多く八月上旬以降は決濟狀態不良となりつゝある、香港その他各地共益々惡化の傾向を示してゐるが、滿洲、南洋方面は稍々遲延を見せてゐるのみで先づ常態で殆んど異常を呈してゐない

三、事變發生後爲替契約の取消程度

北支、中南支とも相當多數の見込み、北支は銀行によつて全部取消又は無期延期の模樣ゝや、滿洲、南洋方面は目下のところ殆んど取消なき模樣である

四、本年下半期爲替取組高の增減見込（表によれば次の如し）

	本年上半期荷爲替取組高に比し	前年同期に比し
北支	七七、〇〇%減	六五、〇〇%減
中南支	七五、〇〇%減	六二、〇〇%減
滿洲	一一、〇〇%減	二四、〇〇%減
南洋	二一、〇〇%減	二〇、〇〇%減

回答の中特長あるもの二、三を列記すれば

イ、本年度下半期は七月上旬僅少の取組ありしが、事變發生後は全然頓挫し、この儘推移せば皆無を免れざる模樣（北支方面）

ロ、事態豫測困難なるも現狀持續すれば約九割以上激減の見込（北支、中南支方面）

ハ、手形殆ど變化なし（滿洲）

商況欄 十四日前場

海外經濟電報

倫敦金塊	七磅〇志六片〇〇
紐育金塊	三五弗〇〇〇
同銀塊	休會
倫敦銀塊	一九片八分七
同先限	一九片一六分三
孟買銀塊	五一留比八分一
スチール株	九三弗四分一
アナコンダ株	四八弗八分三

▲市俄古小麥

九月限	一弗〇一仙二分一
十二月限	一弗〇二仙四分三
一月限	一弗〇四仙八分七

▲紐育棉花

現物	九仙〇一
十月限	八仙八〇一
十二月限	八仙七七
一月限	八仙八二
三月限	八仙九一
五月限	八仙九九
七月限	九仙〇五

▲印棉 ブローチ 一八四留比

各地株式市況

▲東京株式（短期）

	寄付	大引
新東	一三九、五〇	一三八、七〇
日産	六六、七〇	六六、六〇
鐘新	三三七、一〇	三三六、一〇
滿鐵	五三、一〇	―
大新	七七、〇〇	七七、〇〇

▲大阪株式（短期）

	寄付	大引
大新	七六、八〇	七六、一〇
新東	一三九、六〇	一三九、〇〇
鐘新	三三六、六〇	三三六、六〇
日産	六六、三〇	六六、五〇
日窒	五七、九〇	五七、六〇

▲大連株式（短期）

	寄付	大引
五品	―	―
豆新	一八、五〇	―
東新	一三八、八〇	―
日産	六六、二〇	―
滿鐵	五三、五〇	―
同新	四一、五〇	―
鐘新	三三六、〇〇	―
日新	五〇、五〇	―

▲外國爲替

英米爲替	四弗九五仙二〇
日米爲替	二八弗九〇仙
米支爲替	二九弗八七仙
日英爲替	一志一片[illegible]
米支爲替	一志二片八分五
日印爲替	七七留比二分一

▲カルカッタ麻袋

オームラ	一六五留比
ベンゴール	一四〇留比
青筋	二四留比二分一
鐵筋	二二留比四分一

▲阪神爲替

賣買	二八弗四分三
賣買	一志二片〇〇

各地商品市況

▲大阪綿糸（寄付／大引）

	寄付	大引
九月限	二四三、五〇	二四七、二〇
十月限	二四六、五〇	二四六、五〇
十一月限	二四四、一〇	二四四、五〇
十二月限	二四四、七〇	二四四、〇〇
一月限	二四四、六〇	二四一、〇〇
二月限	二四三、五〇	二四〇、四〇
三月限	二四三、一〇	二四一、七〇

▲大阪人絹

	寄付	大引
當限	九六、一〇	九六、九〇
先限	九〇、一〇	九〇、九〇

▲大阪期米

	寄付	大引
當限	三四、〇六	―
中限	三三、〇四	―
先限	三〇、七四	―

▲横濱生糸

	寄付	大引
現物	―	―
當限	八〇五	―
先限	七〇〇	―

各地特産市況

▲新京 現物（一石値段）

	寄引	出來高
大豆	―	―
高粱	二、九〇	一車
米高粱	―	―
小豆	―	―
玉蜀黍	―	―

▲大連

●大豆 先物

	寄付	大引	出來高
九月限	五、七五	五、六二五	三三車
十月限	五、四五	五、四〇五	四九車
十一月限	―	―	

●高粱

九月限	―
十月限	―
十一月限	―

●大豆（袋入）

	寄付	大引
九月限	六、四八	六、四八
十月限	六、五七	六、四五
十一月限	六、三三	六、三五
十二月限	六、二五	六、二一
一月限	六、一八	六、一三
三品限	―	―

●豆粕

	寄付	大引
現物	一〇、三〇	一一、〇〇
九月限	一〇、二五	一〇、三〇
十月限	一〇、一〇	一〇、一五
十一月限	一〇、一〇	一〇、二五
十二月限	一〇、一〇	一〇、三五
一月限	―	―

●豆油

	寄付	大引
現物	一八、一〇	一八、一〇
九月限	一八、〇〇	一七、六〇
十月限	一七、七〇	一七、五〇
十一月限	―	―
十二月限	―	―

水曜 乙巳 赤口 成 軫宿 舊八月十一日

●一白の人 下り坂なる運氣も次第に好轉を來すべき日 乙と丁と庚が吉

●二黑の人 意外の恩惠に浴せんとする日萬事進んで吉 甲と丙と庚が吉

●三碧の人 行手に霧多くして飛行に危險なるが如き日 庚と壬と寅が吉

●四綠の人 離合集散常なく昨日の味方も今日は敵たり 未と庚と寅が吉

●五黃の人 一家氣を揃へて働けば吉日は更に吉となる 丙と庚と辛が吉

●六白の人 聊かの障碍もなく萬事樂々と進展すべき日 丙と丁と辛が吉

●七赤の人 内輪揉めを生じ易し融和を謀らざる可らず 申と丁と庚が吉

●八白の人 時は人を待たず猶豫なく着々と努力すべし 甲と丙と辛が吉

●九紫の人 諸事沈着たるに吉訴訟爭論金談は避くべし 乙と坤と寅が吉

白い天使（禁上演上映）

林房雄作　吉田眞里畫

（九二） 城（一）

その翌日の午後。

上野驛のプラツトフオーム――今ついたばかりの列車からトランク一つをさげた弘子の姿がぽつりさ、はきだされた。

外套の襟をたてゝ、その中に顏をうづめるやうにして、急ぎ足で改札口をぬけた。

そのまゝ、まつすぐに賣店の方にいつて、夕刊をかつた

待合室に入つて、ベンチの一つに腰をおろすさ、不安さ期待にみちた眼つきで、記事の一つを、よみはじめた。

『運轉手籠城爭議――いよいよ本筋に入る』

さいふ三段ぬきのみたしだ『朝刊既報の江藤自動車株式會社、淺草營業所の爭議はいよいよ本筋に入り、罷業從業員、圓タク運轉手、助手三十

六名は、本日早朝より、同營業所を占領し、食料、飲料水竹槍、目つぶし彈を用意して殺氣立つた籠城を開始した。

これは去る十日、同營業所に二年間勤續の運轉手篠田萬吉（二七）並に同人の助手田中秀夫（二四）が突然思想上の問題から解雇されたのに對し、かねて篠田を信頼し、かつ待遇上の不滿をもつてゐた全從業員が同情罷業したもので、今朝、營業所主任に『勤增し增加、篠田、田中の復職』の要求書を提出し、拒絕さるゝや、同營業所十五臺の圓タク用自動車のタイヤの空氣をぬきさつた上で、全員二階に立こもつたもので、所轄警察の警官隊約四十名が檢束に向つたが、爭議團は警官隊の姿を見てかへつて昂奮し、竹槍で應戰し石灰を新聞紙につゝんだ目つぶし彈をなげ、メガホンで往來の通行人に叫びかけるなど、同營業所前は見物人群集し、大へんなさわぎである。この目つぶし彈のために警官隊は、數名の負傷者をだした。

よみながら、弘子は、身内がぽつさあつくなつてきた。ふしぎな昂奮に、手先がふるへるやうな氣がした。

けさ早く、榛名ロッヂをでて、何氣なく開いた朝刊三面に、この爭議の第一報をよんだのである。下の方の欄に小さく記されてゐる記事にすぎなかつたが、解雇された助手さして、秀夫の名がはつきりのつてゐた。

東京にかへつたら、すぐにたづねようさ思つてゐる人の消息が、このやうに弘子をびつくりさせた。

史子夫人は、ロッヂで別れるさき、ガレーヂの名の所をおしへて、なんでも秀夫は、そこにゐないらしいが、そこで訊ねてから探せばわかるだらう。もし、わからなかつたら、自分がかへるまでまつてゐてもらひたい。一しよにカをあはせて、そのやうにしてでも探しだすから、さいつてくれた。

それが、東京につかないさきにこの新聞記事である。これが、秀夫がガレーヂからゐなくなつた理由もわかつたわけだが、しかし、自動車爭議の渦まきの中にゐようさは思ひがけないことだつた。

早く詳しい事情を知りたいさ思つて、上野驛につくさすぐ、夕刊賣場にかけつけたのであるが、果して事件は發展してゐた。

要求書をだした爭議團は、更に進んで籠城戰術を取始めてゐる。

――目つぶし彈をなげながら戰つてゐる中には、秀夫もたしかに加はつてゐるだらう

さう思ふさ、なぜか、ぢつさしてをれない氣持がした。

――田中があたへてくれた安易な生活の中で、ひさしく眠りこんでゐた、貧しい職業婦人の反抗的な血が、よびごゑに答へる木魂のやうに、弘子の血管の中で叫びはじめたのである。

お父様はハルピンビール
お母様やお子様は活動見物

お祭にはハルピンビール！

ハルピンビール一本御買上げになると二十二日の長春座で面白い活動が見られます

貸家御案内
本日の空家
◇三笠町三丁目三二家賃二〇圓住宅向、家主林アイ富士町三丁目二
○御問合は直接家主へ願ひます○貸家貸間揭載御希望の方は當所へ御一報下さい

電氣御相談
◎屋内電氣工事の設計監督は無料で致しますから相談所を御利用願ひます
◎御需用家單獨で會社の營業當局に依賴し難いことが御座居ます場合には御需用家の爲に御斡旋致しますから御心安く御相談下さい
◎其他廣告サインの考案設計職業用電熱の採算・家庭用電氣器具の使ひ方等に就ての御相談に應じます
電業支店 電業相談所 電話3 六五一一・二二五六

長春座 十三・十四・二日間 階下三十錢

彌之助行狀記		2.53	7.10
松竹京都グラフ 支那事變ニュース		4.00	8.17
密漁の夜	12.00	4.17	8.34
花嫁かるた	1.39	5.56	10.13 11.20

帝都キネマ 電2一四〇四 14日より16日まで 階下四十錢

ハンガリヤの驃騎兵		1.50	6.23
挑源境		3.19	7.52
事變ニュース	12.05	4.?8	9.11
ターザンの新冒險	2.35	5.08	9.47 10.53

銀座キネマ 十三日より十六日まで

皇一度起たば	11.20	2.50	6.15	9.53 10.45終
新興ニュース	12.15	3.45	7.15	
曲馬團殺人事件	12.35	4.05	7.38	
忍術霧隱才藏	1.45	5.15	8.50	

入場料階下五十錢

榮屋ホテル ハルビン大直街 電話 四五九六・八一四八

岸本チェーン映画御案内

豐樂劇場 14日より17日迄 階下四十錢

彩られし女性	12.00	3.30	7.00
東日パラマウントニュース	1.21	4.58	8.33
平原兒	1.36	5.13	8.48 10.58終

新京キネマ 十日より十四日まで

遊俠太平記		1.41	6.12
娘三十人		2.34	7.05
支那事變ニュース 陸軍士官學校		3.33	8.04
風雲の支那	2.20	4.51	9.22 10.40終

朝日座 11日より1?日まで 階下三十錢

亞細亞大陸横斷		.4?	6.15
特高警察		?.12	7.42
日支ニュース 栗山大膳	12.00	4.30	9.00 10.41終

新京キネマ 近日開映
大河内傳次郎東寶入社第一回作品 南國太平記
シルバーシドニー主演 暗黑街の彈痕 豐樂劇場
片岡千惠藏主演 曠原の魂 新京キネマ

サービス係募集 二十歳前後、明朗な方 本人來談 朝日座

驚天動地の變化を齎すウエルスの奔放な奇想！ローランドヤング主演
奇蹟人間
文豪H・G・ウエルス原作
ラルフ・リチャードソン ジョン・ガードナー
理想を具現化せようぞ
秋季大祭特別興行 超大作
◇日支事變ニュース
※パラマウントニュース
◇躍進國都
若しも月給が上つたら
サラリーマン昇給合戰虎の卷！
主題歌キングレコード
勇ましく樂しくそして朗かに非常時突破の日活トーキー
小杉勇・黒田記代 上代勇吉・澤村貞子助演 主演 倉田文人作品
快盜山嶽隊
原作脚色 比佐芳武 監督・辻吉朗
原健作・比良多惠子・香川良介・尾上華丈 一藩の興亡を賭けて果敢惡に挑戰する鬪の怪盜山嶽隊
澤村國太郎 高勢實乘 大倉千代子 市川百々之助
十五日封切 入場料六十錢均一 新京キネマ

返品返金自由
世帶道具の加藤陶器店
電話(3)五八一八番 電話(3)五五六五番

豐劇ならでは出來ぬ豪華番組
メトロ・パラマウント兩社名畫競映週間
映畫界を驚かした二大巨篇
平原兒
ゲーリー・クーパー ジーン・アーサー 主演
セシル・B・デミル 監督
日支ニュース
四十セン
豐樂劇場
彩られし女性
ガルボが神秘的なヴェイルの中に深く秘めた人間味の深い情熱を示す映畫こそこれ！
監督 リチャード・ボレスラウスキー メトロ超特作

新京日日新聞
朝刊
【本紙朝夕刊十二頁】
定價 本紙一部五錢 一ヶ月壹圓 郵稅一ヶ月拾五錢
廣告料金 普通一行壹圓五拾錢 特別一行貳圓五拾錢
發行所 新京永樂町四ノ一 新京日日新聞社
電話 編輯局專用(3)三二二五 營業局專用(3)三三〇〇
發行人 十河榮忠 編輯人 松本勇 印刷人 水越內之介

酒の司 日本晴 新京石川釀

我皇軍空陸呼應し 持志大學方面を猛攻

秋雨降る北部に岡野部隊 低空掩護爆擊下を進む

【上海十四日發國通】愛國女學校および粤東中學校を占領して戰線を進めた陸戰隊北部戰線岡野部隊は、十四日午後二時持志大學方面の殘敵に對して攻擊を開始し、秋雨降る中に陸戰隊の砲擊、海軍航空部隊の低空爆擊の掩護下に猛擊中である

閘北敵砲兵陣地殲滅

【上海十四日發國通】十三日陸戰隊は本部附近に猛烈な砲擊を加へた、閘北の敵砲兵陣地を發見したので、わが海軍機は十四日夕刻之に徹底的に爆擊を加へ敵陣地を潰滅した

古田部隊猛襲 粤東中學を占據す

【上海十四日發國通】陸戰隊古田部隊は十四日朝滬江大學方面より前進を開始、當面の敵の根據地たる粤東中學に對し果敢なる攻擊を行ひ、忽ちにしてこれを占據、目下附近の殘敵を掃蕩中

江灣集結敵 わが軍挾擊

【上海十四日發國通】十三日午後市政府を突破淞滬路まで進出した石井、田上兩部隊は同夜より十四日朝にかけ早くも江灣鎭に迫り早朝よりの空爆と砲擊の掩護下に猛攻擊を開始し午後一時激戰展開中、なほ陸戰隊部隊も淞滬鐵道に沿つて北進、江灣の背面に迫つて勞働大學占據、更に猛攻擊を繼續中であるが、江灣に後退集結せる敵第一線部隊は今や腹背より挾擊を受けつゝある

聖上 ヒトラー總統に御禮電御發送

【東京國通】天皇陛下にはこの度秩父宮殿下のドイツ國御訪問に際し、同國より厚遇を受けさせられたるにつき、十四日ヒトラー總統に對し御鄭重なる御禮電を御發送あらせられた

皇軍勇躍進擊す 江灣鎭覆滅は目睫

【上海十四日國通特派員發】市政府を中心として頑强な抵抗を試みてゐた支那軍も、わが勇猛果敢な攻擊に抵抗し得ず遂に同方面の陣地を放棄し十三日來大場鎭方面に總退却わが軍は直ちに潰走する敵を追つて進擊、十三日夕刻までに包圍の體勢をもつて宝々江灣方面に進擊した、記者も幸ひこの追擊戰に從軍出來た、市政府に近づくと未だ所々に煙が立ち、破れた市政府の家屋から黑煙が上つてゐる遠くの江灣競馬場附近で豆を煎るやうな機關銃の音が聞えて來る、すぐ間近でわが〇〇の轟音が耳をつんざく、勇躍前進する將兵の目は勝軍の喜びにあふれ、これが敵前にあるかと思ふやうな和かさだ、市政府の姿は見るも憐れなもので、左側半分はわが砲彈のため破壞され、內部は火災を起し黑煙が砲彈のため破壞された所から吹き出てゐる、市政府周圍の大建築物はいづれも鐵筋コンクリートの强固な現代建築で火災だけは免れてゐるが、わが砲彈、爆彈のため全く無殘な姿となつてゐる

午後六時暮色が漸くせまり、折柄小雨さへ降り出した頃、江灣競馬場の方向で、またも小銃、機關銃の音が一しきり聞えて來た、これは吳淞方面より鐵道および自動車路に沿つて進出したわが〇〇部隊の先頭川浪部隊が逃げる敵を追ひ、江灣競馬場で殘敵を掃蕩してゐる銃聲であつた

皇帝、式典に臨幸 あす國都建設記念日

皇帝陛下國都建設記念式典臨幸および國都巡幸に關し十五日宮內府は左の如き佈告を發した

宮內府佈告

皇帝陛下には九月十六日國都建設記念式典に臨幸および國都巡幸あらせらるべき旨仰出されたり

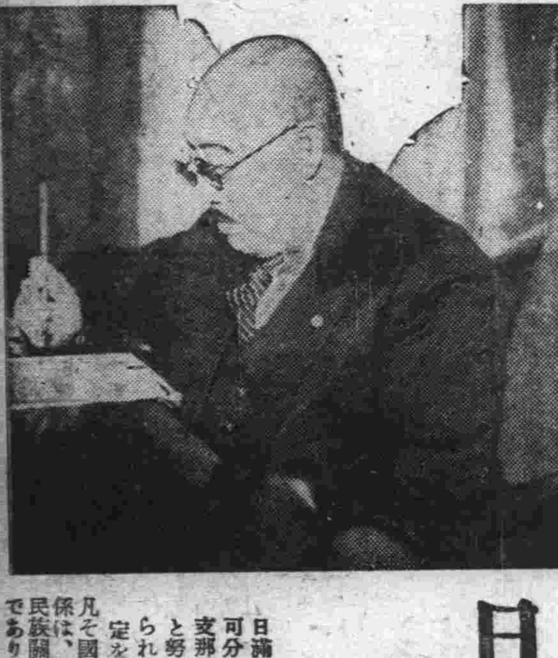

日滿議定書調印 五周年記念日に當りて

滿洲國々務總理大臣張景惠氏談

日滿議定書が調印されて五周年、滿洲國が承認されて六歲となつた、日滿關係の不可分は益々固く、基礎成つて法權撤廢の難關は將に突破されようとしてゐる、外に支那事變の勃發に依つて一段と意義を深めたけふの承認記念日は更に全國民に感謝と努力の大いなる示唆を與へるであらう、周圍の情勢より廣範な祝賀行事は取止められるが、東京では新京に呼應して大使館を中心に祝賀會を開き留日學生は東亞安定を祈願する（寫眞は張國務總理）

凡そ國家と國家との交誼關係は、相互の利害關係或は民族關係を基調とするものでありますが、わが日滿の關係は只管道義社會の建設と、東亞の和平確立の王道精神をもつて結合せるものでありまして世界に類例のない神聖なるものであります、五年前の今日故武藤元帥閣下と鄭前總理閣下とが聞に調印を見ました日滿議定書は、この特殊なる關係を設定致しましたものであり、本日は、わが滿洲帝國の歷史において最も記念すべき一日であります、今や滿洲帝國は豫期以上の良好なる成績をもつて第一期五ケ年を經過し、本月初頭より更に第二期計畫に着手し、目下に官民上下一致邁進しつゝあるのであります、建國草創の五ヶ年間において治安の確保、內政の改革、經濟建設等の偉業は、蓋し世界の歷史においても未曾有のものであり、萬民安居樂業の新天地は着々實現せられつゝありまして、又わが國政の整備發達に鑑み盟邦日本は客年六月進んでわが國に對する治外法權ならびに附屬地行政權の一部を撤廢移讓せられたのでありますが、近くは更にその殘餘の部分につきましても完全なる移讓撤廢の運びあるやに承知してをります、茲にわが國は一大劃期的の飛躍を約束せられてゐるのであります

然るに 顧て本議定書調印當時に想到するとき眞に感慨無量なるものがあります、當時は建國以來わずかに半歲を出でず、內は舊軍閥の餘喘なほ各地に跋扈し、外は列國徒にわが建國に疑惑を抱いて策動し、國際聯盟は四十二對一をもつてわが三千萬民衆の熱意を無視して滿洲國の獨立を否定せんとしたのであります、しかるに盟邦日本は獨りかゝる國際環境に抗して敢然わが國獨立擁護の宣言を中外に發し

わが國 對內、對外の危局擁護の措置に出でこれがため聯盟脫退と謂ふ犧牲を敢て惜まなかつたのであります、抑々滿洲國はその發生において日本帝國と不可分の因緣をもつて生れたのでありまして、我國今日の隆盛は一に盟邦の援助指導に基くものでありまして、この盟邦の義擧は眞に王道主義を理解し得る民族のみが能く諒解し得る所の萬邦協和の精華の發露に外ならないのであります、日本帝國は上皇帝陛下乾德彌高く

聖康益 勝れさせ給ひ萬民日に月に和協し、國運の進展は前途實に洋々たるものがあります、今や東亞の天地は一の試練期に逢着致しました、すなはち中華民國における今回の事變でありますが、南京政府が自己政權の擁護の手段として採用した抗日救國政策の徹底した結果ではありますが、その主因は共產黨の策動に在ること明かであります、實に共產黨は東洋赤化の陰謀をもつて南京政府を傀儡となし、着々その

魔手を 振ひ先づ東亞の大擾亂を企圖せるものが今回の事變の眞相であります、凡そ共產主義は我々東洋道德とは氷炭相容れぬ關係に在り、人倫を蔑視し人情を無視せる人類の公敵であります、盟邦の軍隊は再び起つてこれ等人類の公敵に膺懲を加へつゝあります、元より勝敗の數は明であります、して醜類の潰滅せらるゝ日は近に在るのでありますが、友軍か各地に在つて多大の犧牲を拂ひ

東亞の 和平維持のために奮戰しつゝある事實に對し、わが國民たるもの深く期するところがあらねばなりません、固より事件解決に關しては、日本自身において充分なる準備と斷乎たる決意を有してをるのでありますが、帝國としましても日滿議定書の明文に依つて一德一心の大義に則り、日本の襄擧に絕對協調援助を決意してゐる次第であります

さらに わが政府としては時局の如何に拘はることなく既定の第二期計畫の完全なる遂行を期し、さらに國力の充實と民生の向上發展を計る方針でありまして、これがまた友邦に對する精神的聲援となるものと考へます、國民各位におかれても充分この時局を認識して政府の措置と盟邦日本の實力に信倚して安心して各々その業に勵み、王道樂土の建設に協力せられんことを切望するのであります

本日の この記念日はわが國運の隆昌と共に益々熾烈に全國民によつて慶祝せらるゝでありませうがこの多端なる時局に際會して國民各位とゝもにこの意義深き記念日を迎へてさらに友邦への感謝を新にし肇國の聖業に奮鬪を期する次第であります

敵二巡洋艦擱坐 川鼻島砲臺も覆滅す

【澎湖島十四日發國通】十四日午後四時馬公要港部發表 十四日黎明軍艦〇〇および〇〇驅逐隊は虎門要塞に近迫、砲臺下にありたる敵巡洋艦二隻と川鼻島および大角頭砲臺を午前六時五十五分より七時廿分に至る間攻擊し、敵巡洋艦楷後方に大破孔を生じ傾斜の上擱坐し他の一隻も大損害を受け同じく擱坐す、川鼻島砲臺にも多大の損害を與へ沈默せしむ、われに損害なし

敵列車二百輛覆滅

【天津十四日發國通】わが陸軍〇〇機の空爆に遭つた石家莊は大同と平漢線をつなぐ軍需輸送上及び戰略上の重要地點である、わが爆擊により石家莊停車場、機關庫、列車及び軍需品は徹底的に爆破され敵兵軍需品を滿載せる約廿列車二百餘輛も無茶苦茶に破壞され黑煙濛々天に冲してゐる

永定河右岸の敵退却

【天津十四日發國通】駐屯軍司令部十四日午後五時廿分發表 八月下旬より永定河右岸において陣地を構築中なりし敵は長安城（黃村南方十二キロ）楊村乾頭の線より西北に退却中なり、わが〇〇部隊は十四日正午永定河を渡河し、これを追擊中、また固安縣城にありし敵も敗走中にして目下わが軍飛行機はこれを爆擊中なり

廣靈放棄の敵 山西三個師と共產軍

【天津十四日發國通】〇〇部隊の快速なる行動に迫ひまくられ察哈爾の要衝廣靈を放棄し、十三日夜西南方に向け潰走中の敵は山西軍三個師と共產軍の一部である

犧牲者大法要 十四日通州で擧行

【通州十四日發國通】邦人三百の英靈が暴逆なる通州保安隊の兇手に斃れて以來早くも四十九日經ち、十四日午後二時から四十九日の大法要が守備隊營庭內でしめやかに行はれた、北支訪問中の有田元外相はじめ日滿官民多數參列、未だ彈痕生々しい通州城內に邦人三百の靈を弔つた

石家庄敵兵營を粉碎

【〇〇十四日發國通至急報】北支の荒鷲〇〇隊所屬の精鋭〇〇機は十四日午前十時四十分頃銀翼を連ねて〇〇根據地より一齊に石家庄上空に飛來し同地にある支那軍兵營、軍需品倉庫その他あらゆる軍事機關に對し猛烈な爆擊を敢行完膚なきまでにこれを粉碎した

石家庄は平漢線北段の軍事的最要地で山西の太原に至る正太鐵道の基點にして、今次の大爆擊で山西軍および平漢線一帶に集結の二十九軍、中央軍に多大の衝擊を與へた

江灣鎭殘敵 全力猛攻中

【上海十四日發國通】艦隊報 雨にぬれた閘の戰場にわが將校連は地上に地圖を擴げて作戰に餘念がない、斥候連絡兵は忙しく陣中をかけ廻つてゐる

遣班十四日午後一時半發表 海軍陸戰隊は江灣鎭にある殘敵に對し目下全能力をあげて猛攻擊中であるが、北部古田枝隊の岡野部隊は午前十一時敵の頑强なる抵抗を排し粤東中學を占領して前進を續け引續き江灣路方面の敵を壓迫しつゝあり、海軍航空隊は陸戰隊及び陸軍に協力敵の主力に對し雲飛ぶ江南上空より徹底的爆擊を敢行しつゝあり

陸軍部隊 上海北側に進出

【上海十四日發國通】わが〇〇部隊は十四日朝馬橋、劉家灣、唐官屯、齊家市の線に進出し江灣附近の敵に對し攻擊中なり、細見部隊は各々一部をもつて敵線を突破し江灣鎭北側朱家橋および復旦大學附近の敵を蹂躙し、更に一部をもつて其美路を南進し上海北側に進出しわが陸戰隊との連絡を達成した

ソ聯一方的に 在ソ二日本領事館の公認取消を通告

【モスクワ十三日發國通】ソヴイエト政府は去る八月廿六日モスクワ大使館を通じ、オデッサおよびノヴォシビリスクの帝國領事館の閉鎖を要求し來つたが、帝國政府はこれを拒絕したるにも拘らず、ソ聯政府は十五日をもつて右二領事館公認を取消す旨十三日通告し來つた

オデッサ並に ノウオシビリスク領事館 閉鎖の經緯・外務省發表

【東京國通】在ソ聯帝國領事館二箇所閉鎖問題に關し外務省は十四日午後左の如く發表した

日ソ兩國の領事館は大正十四年モスクワにおける取極により双方九ケ所を最大限とし開設し得ることゝなり日ソ兩國ともに八ケ所の領事館を設置した、しかるにソ聯政府はその後長崎、東京のソ聯領事館を廢することゝなつたゝめ彼我領事館數が不均衡になつたといふ理由で去る五月中旬以來ソ聯側はオデッサおよびノヴォシビリスクの帝國領事館閉鎖を求め來つたが、ソ聯政府は任意にその領事館を閉鎖してもわが方がこれに應じて同數だけ閉鎖しなければならない理由は全然ない、ソ聯側はオデッサおよびノヴォシビリスクの兩地には帝國在留民なく、またオデッサには寄港する船舶もないといふけれどもわが方として將來通商航海の發展を希望するものであつてこれ等領事館の存續を必要とするものであるが、わが方よりこれ等論駁の餘地ない明瞭な理由を擧げ再三ソ聯側の反省を促したが、ソ聯政府側は遂に九月十五日一方的に在オデッサおよびノヴォシビリスク兩領事館の職務執行を認めない旨わが方へ通告して來た、その結果右兩地における領事館の職務執行は事實上不能となり遂に一時引揚げの已むなき實情に立至つたのである、しかし帝國政府はその主張はこれを完全に留保するものである

殲滅的打擊 上庄附近敗殘兵に

新軍意識に燃ゆる滿洲國軍は無敵皇軍の友軍として國土防衛の第一線にたち勇猛果敢な戰鬪を續け、その意氣は內蒙高原の天を衝くの概がある

▲治安部發表＝熱河省方面に出動しある國軍步兵第〇團團部隊は、十二日拂曉懷柔西南方に有力なる敗殘兵侵入しあるを偵知し、直ちに出動、午前八時頃上庄（懷柔西方約廿キロ）附近において約五、六百の敗殘兵を捕捉急襲し、激戰五時間にして敵に潰滅的打擊を與へ

產業部關係の議案審議を續行

協和會全聯四日午後の分

協和會全國聯合協議會第四日午後は一時半開會、徐副議長議長席につき產業部關係議案審議を續行した

一、現行林業法令の改正の件 岸林野局長より近く林野政策大綱就中土地問題、土地と森林との關係に關する問題、農村備林に關する問題等の成案を得る豫定であり、これが實現の曉は要望に副ひ得べき旨を說明、龍江代表より小興安嶺の薪炭伐採を許可されたいと述べ、林野局青山經營科長より出來るだけ御申出に副ふやう取計らうと答へた、安東省通化代表は現行法令が現地に徹底するまで便法を考慮ありたいと述べ林野局長は徹底するやう努力中であると答へ、なほ吉林省代表より希望開陳あり經濟部中澤國稅科長より意見を述ぶるところあり、中央本部に一任となる

次いで交通部關係議案に移り

一、石山線鐵道通車の件
一、依蘭鐵道敷設の件
一、安城鐵道敷設促進の件
一、華綏線實現促進の件
一、南興安より三河に至る鐵道敷設の件
一、遼河鐵橋架設促進の件
一、奧地開發運賃改善及び乘車賃引下の件

以上七件を一括上程、交通部鐵路司向野鐵道科長より各件につき當局の態度を說明、中央本部一任とした

一、警備道路中軍要路線を省道として地方費を以て產業道路改修の件
一、黑河省內道路網建設の件
一、豐寧、多倫間及び豐寧、沽源間國道建設の件
一、長白、松撫、臨江間國道建設促進の件
一、輯安、臨江、長白線江岸國道及び鳳城、大營子、岫巖線國道建設促進の件
一、土木工事建設促進の件
一、橋梁建設及び改修の件
一、土木費補助下附の件

以上八件につき坂田道路司長より當局の回答を說明、中央本部に一任とす

一、安東滿洲側渠船碼頭修築の件
一、營口、奉天間運河開鑿の件
一、營口漁港設備に關する件
一、遼河水運の發展助成の件

右四件につき島崎水運科長より回答、中央本部一任とす、こゝで張燕卿氏議長席に着き日滿軍警に對する感謝文、察南自治政府に對する激勵文起草成つた旨を述べ起草委員より別項の如く報告可決した、次いで司法部關係議案の審議に入る

一、治外法權撤廢に伴ひ司法機關擴充の件
一、蒙旗承審處確立の件

右二件につき司法部刑事司北村第一科長より當局の方針を說明、中央本部一任とす

五分休憩後、經濟部關係議案に移る

一、物價騰貴對策の件
一、度量衡器の價格低減並に統制の件

經濟部羅商務司長より當局の方針を說明、首都代表より物價對策の積極化を要望、中央本部一任とす

一、地稅に關する件
一、契稅及び不動產取得稅に關する件
一、印花稅に關する件
一、營業稅に關する件
一、木稅に關する件
一、家畜購入稅に關する件
一、酒稅に關する件
一、輸入品關稅に關する件
一、農民の稅捐物納制度樹立の件

右九件を一括上程、永井參事官より國稅の本質について概說し各提案につき回答、中央本部一任とす

一、都市庶民金融機關設置の件
一、金融合作社設置の件
一、金融合作社貸款增額並に手續簡易改善の件

右三件を一括上程、伊藤銀行科長より當局の方針を回答、都市金融合作社（一千圓までを信用で貸付ける）は本年度に新京、奉天、哈爾濱、吉林に設立の豫定なること其他を表明、各地代表との間に質疑應答あり、中央本部一任とす

一、農商貸款並に春耕貸款返濟の件 本件整理案については研究中なる旨永井參事官より回答、中央本部一任とす
一、不明地主土地處分の件 伊藤科長より回答、中央本部に一任
一、濱洲線街基制度改造並に滯納金免除の件 伊藤科長より回答、中央本部に一任す
一、保甲街村に專賣品を販賣せしめられたき件 專賣總局側より急速に實行し得ぬ旨を回答、本部に一任
一、產業五ヶ年計畫遂行の圓滑を期する協和興業債券發行の件 伊藤科長提案趣旨に贊し考慮中なる旨を述べ、中央本部に一任

以上を以て經濟部關係議案を終り特殊會社關係議案に移る

一、中央銀行貸款手續並に條件簡易化の件 中銀田中總裁より銀行業務の實狀につき說明し、中央本部一任とす
一、勞働力の公平分配、苦力の國境通過取締緩和の件 本件につき大東公司より回答あり、中央本部一任とす
一、放送局設立の件 交通部電政科長より電々に代り回答善處すべき旨を述べ、中央本部一任とす

以上をもつて全議案の審議を完了、殘餘日程は十五日に繰り越して行ふこととし、片倉中央本部委員の講演を聽取、同委員は

協和會に對する內外の認識は加はつた、われらの向ふべき途は瞭らかである、滿洲に於いて民族協和の世界が確立されつゝある、換言すれば閉口から開口へ、陰慘から明朗へ、不安から安定へと轉じたのである、その縮圖は今次全聯に見られた軍官民一致をこゝに展開した事は同慶の至りであるが、全聯は國內のみならず世界に向つて影響を與へるであらう、この際、省聯以下で處理さるべき議案存した事、全議案に協和精神が盛らるべきである事、政府の施設施策に對してはその足らざるを補ひこれを助ける事が肝要なる事、各級會組織で充分の努力をしたかを檢討すべき事、他處の提案にも熱意をもつて審議すべきである事を注意したい、斯かる熱意によつて政府をも引きずるやうに成る事を望む全聯は實踐の道場である、全聯で決定した事項は全會員で實踐し成果をあげたいと熟論し感銘を與へた、時刻は九時を過ぎたが全代表、出席の各大臣等緊張裡に終始し散會したのは同二十分であつた、なほ十五日は午前八時半より中央本部に於いて殘餘日程を遂行し、また午後二時からは同本部で全聯代表と各方面代表との懇談會を開くことゝなつてゐる

・日滿軍警に對する感謝文

惟ふに我が國建立以來茲に五年、諸般の施設の發展は顯著にして治安は漸く確立し四民は樂業す、是れ寔に日滿軍警日夜の活動奮勇辛勤の賜物なり、斯の如き多大の勞苦、深高なる功績、民衆の幸福、感懷忘れ難きものあり、茲に滿洲帝國協和會康德四年度全國聯合協議會開催せらるゝに當り、代表等緊急動議の決議により我が英勇奮戰護國の日滿軍警に對し謹んで誠敬の意を表す、吾が協和會は應に中心となり、更に鞏固なる銃後の支援を擔はんとす、國家の爲益々御奮鬪あらんことを切望す

康德四年九月十四日
滿洲帝國協和會 全國聯合協議會

治安部大臣 關東軍司令官（關東憲兵隊司令部を含む） 駐滿海軍部司令官 駐滿特命全權大使（領事館關係は澤田參事官へ）（關東局關係は武部總長へ）

・察南自治政府激勵文

此度察南自治政府は毅然獨立を決し容共南京軍閥及び共產主義者の支那各地に橫行し擾亂すること久しく、赤化の禍を逃れ羈絆を離脫し而して起ちて共產主義の潰滅を期せんとす、これ實に我が滿洲帝國の建國精神と一致するものにして本協議會代表一同之を聞き寔に欣快に堪へざる所なり、茲に懇誠の敬意を以て祝賀を表すると共に今後相互提攜して赤禍を永久に排除し東洋道德へ信義を宣揚し東洋平和の前途に邁進せられんことを切望す

康德四年九月十四日
滿洲帝國協和會 全國聯合協議會

偶語

最近佛紙リベルテ紙の報道によればスターリン氏は極東軍司令官ブリュッヘル元帥に對し對日戰爭に關する待機命令を發したと言はれてゐる▼即ちスターリン氏の命令は日支事變が長期に亘る場合日本は當然軍事的經濟的に相當疲弊困憊する事は必然的なりとし▼その時期を選んで迫つて開戰時期をブリュッヘル元帥に訓令すべきもそれまでは日本をして奔命に疲れしめるため軍事行動以外のあらゆる援助を支那側に與ふべしといふのである▼これによつて見ればソ聯の對日積極性はいよいよ明瞭となり場合によつては對日開戰をも辭せざる決意を包藏してゐるものと見られ大に注目されてゐる▼なほ歐洲に於ける專門家の見るところではソ聯の武力は昨今整備してゐるものゝ二ヶ年後にに完全に軍の肅正を完了し相當見るべきに至るであらうと▼從つてこゝ當分の間は我方に對し積極的に乘り出し得ないとしても日支戰鬪が二ヶ年の長期に亘る場合は今日豫斷を許さない重大結果を惹起する恐れなしとしない狀態に置かれてゐると言はれてゐる▼この觀方は少々穿ち過ぎた感なしとせざるも長期に至る場合は如何なる災禍の及ぶやも計られず我國々民は絕對にその虛に乘ぜられざるの心構へを忘れてはならぬ

人事往來

▲施履本氏（濱江省長）十四日來京ヤマトホテル ▲佐野利器氏（會社員）同 ▲萩原代八氏（日本領館）同 ▲渡邊新氏（會社員）同 ▲松原梅太郎氏（國門稅關長）同 ▲兪紹武氏（ハルビン稅關長）同 ▲星野金之助氏（官吏）同 ▲櫻井信四郎氏（會社員）同 ▲渡邊謙三郎氏（ハルビン市公署）同 ▲中谷國之助氏（日本棉花）同向陽ホテル

澤田參事官講演

駐滿大使館參事官澤田廉三氏は十五日午後二時半國務院講堂に於て「支那事變と各國の動向」と題し講演を行ふ筈

運命鑑定日のべ
九月十一日より九月十七日まで 七日間限り 朝九時より夕六時まで
高島胤卿先生
災難と思ふな 運ないと思ふな
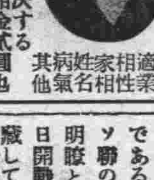
何れも即座に解決する 人相、手相、骨相金貳圓也
好機逸せずすぐ來れ
新京吉野町 記念公會堂にて
運勢 適業 相性 家相 姓名 病氣 其他

社説　その後のスペイン

一

スペインの內亂はすでに勃發以來一年二ヶ月を經た。昨年十一月中旬には首都マドリードの陷落が目睫に迫り、獨逸、伊太利兩國はフランコ政權を正式に承認するといふところまで行つたが、政府軍の猛烈な反擊に遭つてそれは失敗に終つた。その後も度々首都の陷落が近いやうに報ぜられたが、成功しないでゐる。とはいへ反政府軍はやはり攻擊を續けてゐる。去る七月十二日には四十機の戰鬪機に護られた三十七機の爆擊機がマドリードを空襲してゐる。政府軍飛行機はこれを邀へ擊つて十數機を墜したと言はれるが、この日スペイン全線に亘つて活動した反政府軍の飛行機は二百機に達したと傳へられてゐる。八月に入つてからも反政府軍はマドリードに猛烈な砲擊を加へてゐる。

二

首都攻略に失敗した反政府軍は南に流れるハラマ河を渡つてヴアレンシヤ街道を脅やかさうとした。これが今年の二月中旬で、反政府軍はこの河を渡ること五度、その都度首都とヴアレンシヤとをつなぐ線が危機に瀕したがこれも成功しなかつた。たゞ反政府軍は政府南方の要港マラガを占領して南方海面の制海權を確保した。これに勢を得た反政府軍は首都を北方から攻略すべく、兵をサラゴスに集中して三月早々グワダラハラ山脈に攻擊して來た。この作戰は內亂始まつて以來の大規模なもので一擧大軍をもつて首都に迫らうとしたが、政府軍善戰し、反政府軍の大敗となつた。この戰ひに多數の伊太利義勇兵が參加してゐたのを英國の新聞が皮肉り、ために英伊間に紛擾を起したのは、なほ人々の記憶に存しやう。その後反政府軍はビルバオを占領して幾分名譽を恢復した。たゞし政府軍もビルバオ敗戰に鑑みて北部自軍を强化した模樣で、抵抗力も增大した事と思はれる。政府軍は東部に於いてはウエスカ、テルズリを拔かうとし、南部ではグラナドを脅してゐるが、反政府軍の主要作戰は再びマドリード攻略に復歸したやうである

三

反政府軍の兵力は二十四萬から二十七萬人、外に外國義勇兵十二萬人と見られてゐる。政府軍は國防省の發表では約五十萬人である。從來政府軍の弱點は組織訓練の不足にあつたが、中部ではマドリードの危機以來、また東部北部でも數次の經驗を經て、改善に意を用ひ、指揮の統一と軍規の確立を期してゐるやうである。見渡したところ、いつ內亂が終熄するか全く目當もつかぬといふ情勢である。ソ聯や獨逸、伊太利、英國がそれぞれに眼を離し得ぬ情勢がなほ續くのであらう。

我快速部隊猛進に 敵軍損傷六萬餘
正に世界戰史上空前の成果
長城線占據の大激戰

【張家口十四日發國通】わが軍は去る廿日長城線を攻擊以來十三日までに激戰七十四回を交へ大場部隊長の戰死をはじめ戰死傷〇〇餘を出したが就中湯淺、十河兩部隊の奮戰目覺しく〇〇部隊の如きは僅かに〇〇名となつたが、士氣いよ／＼高まり將に天を衝くの概がある。一方支那軍は六萬餘の損傷を受け部隊の全滅せるもの多數に達してをり、わが〇〇部隊の快速なる奮戰振りは實に世界戰史上空前の目覺しさである

眼潰れ齒缺け 血達磨の運轉
豪膽！吉村一等兵

【天津十三日發國通】馬廠攻擊程の激戰はなかつたゞけに我將兵の誰を勇士だ、豪勇だと推す譯にはゆかぬが、中にも松井〇〇隊の吉村軍一一等兵の豪勇には我勇士達も舌を卷いた、十日午後三時二十分敵前渡河の第一回の決死隊に輸送船の運轉手を命ぜられたのは吉村一等兵だつた、「確かりやつて呉れ」と激勵されハンドルを握つた同君はこの大任に肉躍る思ひをして決死隊の無事輸送を神に念じながら船を敵前まで運轉して來た決死隊は堀田中佐の指揮で敵彈集中射擊の中を續々上陸する「おゝ我任務も終つたか」と思つた瞬間、敵陣地よりの迫擊砲彈は味方部隊の眞中に炸裂し、破片が吉村一等兵の顏面、兩上膊、右第二、第三肢に命中、朱に染つてどつとハンドル側に崩れ落ちた、次の瞬間この重傷を負ふた吉村一等兵の腦裡に浮んだのは第二次決死隊が自分の歸りを待つてゐることだつた、左眼はつぶれ齒は上下とも缺け落ち血まみれとなつたが「この任務を全うせねば」と血で見えなくなつた目を油に滲んだ手でこすりこすり痛む傷を物ともせず漸く味方の線に引返し衞生隊に救助された、擔架の上にあつて物も言へなくなつた吉村一等兵は尙も決死隊輸送が氣にかゝり、胸のポケットから葉書を取出し口から吹き出る血潮で大きく「殘念だ」と書き記し、その儘氣絕してしまつたのである、なほ吉村一等兵は病床經過良く目下野戰病院において治療を受けてゐる

取亂さぬ我が戰傷者
竹內衞生隊長談

【馬廠十三日發國通】馬廠の敵陣地が堅固であつたのと陣地備の敵兵に後方の中央軍督戰隊が脅し文句をならべたので、敵兵が破れかぶれの奮戰をした故か馬廠攻擊にはわが軍に多數の死傷者を出したこの死傷者の救護に當つた竹內方一中佐以下衞生隊の寢食を忘れた活躍振りは眞に涙ぐましいものである、馬廠總攻擊の命令が降るや衞生隊の繃帶所は敵前僅か八百米の只官屯に假設され、この衞生隊は鐵兜もなければ銃も持たぬ全くの非戰鬪員だ、それはかりか支那は赤十字條約に加盟してゐないので赤十字の旗を揭げやうが、マークをつけようがおかまいなしに銃砲彈を浴せかけて來る、わが勇敢なる將兵がそこここにばた／＼と傷つき倒れる、手早く手當をしなければ出血のため助かるものが助からない、擔架兵が敵の彈雨の中に跳び廻つて後方に擔ぎ送る有樣は戰場に於ける神の姿であつた、敵前上陸の際傷つき倒れた味方の兵が足を伸して顏をあげてゐるがどうすることも出來ない、意を決した竹內中佐は決死隊を組織して、これまた敵前渡河の決行救助兵を送りあはや戰場の露と消えんとした勇士達を救出することが出來たのであつた、戰亂の嵐が漸く馬廠を過ぎ今は戰傷者の後送に忙しい竹內部隊長と羽田野軍醫少佐を陣中に訪へば左の如く語る

衞生隊といへば兎に角後方にあつて死傷者の手當をやつてゐると思はれ勝だが今回の戰鬪では敵前間近に天幕を急設して救護の任務についたゝめ激戰最中には敵彈が天幕を貫き注射器を破壞する程だつた、今度の戰鬪でわが兵士がなる程强いと思つたのはどんなむごたらしい傷を負ても手術の際痛い等と一言もいはず取亂した態度全くなかつたことだつた、戰傷者の心理狀態は全く面白いもので擔架に載せられた途端に安心するのか煙草をやればどんなに傷を受けてゐてもふかふか氣持よくふかしてゐるそれは恰度親の胸に抱かれた氣持になるのだらう、夜受けた傷はそれが見えないだけに負傷者の心理錯誤が大きい、馬廠陣地でやられた兵が腕を打貫かれたといふので見ると片方だけであつたといふ工合で實戰で得る衞生隊の醫學上の收穫は大きいばかりでなくこんな支那軍のやうな無統制な奴を相手に戰ふときは衞生隊も必ず武裝すべきだと痛切に感じた

人梯を組んで 敵陣に躍り込む
村澤大尉陽高一番乘

【桑乾堡十三日發國通】陽高の堅城攻擊に決死隊長として同城の東門より人梯を組んで突擊四丈あまりの城壁を乘越え敵の迫擊砲、手榴彈を雨あられとうけるをひるまず、左手の軍刀で壁上の塹壕に群る敵をなぎ倒し突き倒し廿數名の敵を斬つて突擊路を開き、壁上にあつた五百の支那軍を全滅し、陽高一番乘りをした村澤大尉は兄村澤少佐とゝもに今回の作戰に參加、〇〇列車指揮の少佐とゝもに功を競つて奮戰、戰場で村澤兄弟の奮戰は絕讚の的となつてゐる

居留民保護の爲には 現在兵力で充分
ア米聯合艦隊司令長官談

【ロスアンゼルス十三日發國通】米國聯合艦隊司令長官アーサー・ヘップバーン提督は海軍省年次會議に出席するため十三日ロスアンゼルス發列車でワシントンに向つたが支那事變に關し左の如き車中談を試みた

米國の立場から見れば支那は必ずしも混亂狀態にあるとは云へない、したがつて在支米國居留民保護のためには現在の米國駐屯兵力で充分だと思つてゐる

夫を激勵
宮崎一等看護兵の妻の手紙

【上海十四日發國通】軍艦〇〇の宮崎吉明一等看護兵は上海事變勃發以來特別陸戰隊附として第一線の戰傷將士の應急手當に從事し、各將士に非常な感銘を與へてゐたが、十三日同看護兵の妻ハツ子さんから左の如き夫を激勵する便りが到着、わが海軍水兵の妻として新たなる感動を部隊に與へてゐる（原文のまゝ）

一別以來わけておなつかしゆ御座ゐます、昨今殘暑殊に嚴しく實に水もぬるまんと思はれるばかりで御座ゐます、しかしながら貴方樣には暴支膺懲のため御出征目出度く上海に到着、陸戰隊病院に勤務されし由滿腔の敬意を捧げてお喜び申上げます、今や日本は眞の非常時に直面して居ります、ソ滿國境の風雲急を告げ、また暴戾中國との國交爆發し、かゝる上から神々御先祖を尊び留守を守り後顧の憂ひなからしむる事は銃後のつとめと存じますれば留守は御案じ下さいますな、國明も餘程身を入れて學び日頃佛間に入り貴方の武運長久を祈りつゝ極東の平和の道に勵み居ります、母も一日も早かれと念願致して居ります、私はじめ留守宅のことは御案じなされず飽くまで皇國の丈夫と潔ぎよく武勳をお樹て下さるやう一生懸命祈り申上げて居ります

閑院參謀總長宮殿下 大同占據に御祝電

【東京國通】閑院參謀總長宮殿下にはわが軍の大同占據に對し十三日夜植田關東軍司令官宛左記御親電を發せられ、關東軍將兵の成功を祝せられた

貴軍隷下部隊の迅速果敢なる行動により早くも大同を占領するに至りしは政戰兩略上敵に甚大なる影響を與へたるものと認む、こゝに貴隷下部隊の成功を祝し將兵一同の健鬪を喜ぶ

畏し妃殿下方 御手づから恤兵品御製作

【東京國通】日本赤十字社篤志看護婦人會では盡て事變の勇士に贈る繃帶、病衣、消毒品等製作の恤兵奉仕作業を行つてゐるが、畏くも同總裁伏見宮妃殿下には作業御獎勵の思召から、十三日梨本宮、閑院若宮、伏見若宮、李王、李鍵公、李鍝公各妃殿下御六方お揃ひにて同社に御成、畏くも白衣の會員制服をめされ親しく會員と御共に作業に御從事遊ばされ、會員一同痛く感激申上げた、御慈愛こもる各妃殿下御手づからの御製作品は近くわが戰線の將兵のもとに屆けられる筈で、なほ引續き御成あらせられる由である

皇族懇話會で講演
福留第一課長

【東京國通】皇軍の活躍に對し皇族方には御慰問品の御下賜、情報の御聽取等絕えず將兵の身を思召されつゝ御心を注がせ給ふてゐるが、事變中の我空軍の活躍は最も華々しく近代科學戰に正確なる能力を發揮し輝く武勳をたて皇軍の士氣をいよいよ高めつゝある折柄、來る廿五日午後霞ヶ關離宮に開かせられる皇族懇話會に際しては特に海軍軍令部第一課長福留繁大佐を召され「日支事變におけるわが海軍航空隊の活躍」と題して光輝ある空軍の活躍狀況につき約一時間に亘つて御講話を御聽取あらせらるることゝなつた

秩父宮殿下
獨陸軍の演習御閱覽

【ニュールンベルグ十三日發國通】秩父宮殿下には十三日午後零時半ヒトラー總統と御會見後ドイツ陸軍の演習御閱覽のためツェッペリン練兵場に御到着、先着のゲーリング空相、ブロンベルグ國防相等の御挨拶を受けさせられ最上段の貴賓席に御着席、最後に乘込んで來たヒトラー總統と御握手遊ばされた後、卅萬觀衆の前に展開するドイツ陸軍精鋭の偉容を御熱心に御覽遊ばされた、殿下には御專門家として特に機械化部隊の活躍と新式戰鬪機四百五十機の來襲爆擊に御興味深げに拜された、演習終了後殿下には下壇に降り立たせられヒトラー總統の前を行進する各種兵團特に戰車隊等の機械化兵團分列式を御覽遊ばされ午後五時十五分一旦グランド・ホテルに御成り輕く御夕食を濟せられた後飛行場に向はせられ午後六時半ハンブルグに向け御出發遊ばされた

手形交換所大會
資金調整法を支持

【東京國通】臨時全國手形交換所聯合大會は十三日午後五時半より東京銀行集會所に開催、今次の臨時資金調整法實施に對し全面的に支持する旨の左の決議を滿場一致可決、ついで會長の挨拶あつた後近衞首相、賀屋藏相、結城日銀總裁よりそれ／＼演說あり金融界の協力を要望、八時過ぎ散會した

▲決議

手形交換所所屬銀行は臨時資金調整法の趣旨に從ひ日本銀行と協力して圓滑なる資金調整を行ひもつて時局に善處せんことを期す

結城日銀總裁演說

【東京國通】十三日開かれた全國手形交換所聯合大會の席上結城日銀總裁は左の如き演說をなし、國債消化力に懸念なき旨言明した

時局の關係上日本銀行として重大なる職務の一つは國債の引受けならびにその消化である、事變費公債中一億圓は既にシンヂケート銀行團の引受けとなり通常豫算の豫定額中二億圓は先般日銀引受けのもとに發行せられたが、今後發行せらるべき分については國庫支出の增加、生產資金の供給等により民間資金は自ら豐富となり、金融機關その他一般國民の國債應募力は著しく增加することは疑はないところであるから、國債消化が圓滑に進行する事に對しては懸念なしと信じてゐる、世上往々にして民間金融機關等による國債の强制引受けといふが如き懸念を抱く向もあるやうに傳へられるが、今日のわが經濟實力のもとにおいてはまだその必要を認めないのである

定例閣議

【東京國通】十四日の定例閣議は午前十時四十分より開會全閣僚出席、先づ杉山陸相、米內海相より北支ならびに上海方面における戰況について廣田外相より海外の一般情勢につき報告、同十一時四十分散會した

地中海警備强化に 英空軍を派遣

【ロンドン十三日發國通】英國政府は地中海不安に備へて同方面に驅逐艦を增派その數は既に四十三隻に達してゐるが、地中海協定實施のため更に空軍三箇中隊を、場合によつては航空母艦一隻を派遣するに決した模樣である

お酒は慶典

第十八回聯盟總會議題

【ジュネーヴ十三日發國通】本日開催された第十八回聯盟總會の主要議題は次の通り

一、役員の選擧、委員會の任命及び議題の採擇
イ、信任狀委員會の任命及び報告
ロ、任命委員會の任命及び報告
ハ、總會議長の選擧
ニ、議題の採擇
ホ、總會の主要委員會の任命
ヘ、議題委員會の任命
ト、總會副議長の選擧
二、第十七回總會以來の聯盟の事業報告
三、理事會非常任理事國の選擧（一九三七年に任期滿了するのはチリー、スペイン及びトルコの三ケ國である）
四、總會の手續規則、總會の財政委員會招集に關する規則の保持
五、任命
イ、監督委員會
ロ、職員年金資金管理委員會
ハ、ヨーロッパ聯合調査委員會
六、國際聯盟と平和のため利用される報道普及の近代的手段
イ、學藝協力國際委員會の報告
ロ、聯盟事務總長の報告
七、榮養問題
八、原料品問題
九、移民
十、都市並に農村住宅
十一、避難民
イ、ナンセン避難民國際事務局の報告
ロ、避難民に對する國際的援助
1、ナンセン國際事務局理事會議長の報告
2、ドイツより來れるユダヤ人およびその他避難民高級委員會の報告
十二、國際聯盟規約精神の適用およびこれに關する諸問題
十三、婦人の地位
十四、聯盟の豫算および財政問題
イ、第十八年財政年度（一九三六年）の會計檢査及び檢査員の右に關する報告
ロ、第廿年財政年度（一九三八年）の國際聯盟豫算
ハ、監督委員會の報告
ニ、聯盟に對する分擔金
ホ、分擔金特別委員會の報告
ヘ、財政規則第一條の修正（監督委員會の構成）一九三六年總會により創設された委員會の報告
ト、職員年金資金管理委員會の報告
十五、經濟ならびに財政に關する事業
十六、交通々過
十七、保健事業
十八、阿片及び麻藥類の取引
十九、社會事業
二十、學藝協力

輯安、臨江、長白三縣の 郵便受託遞送
朝鮮遞信局で十月から開始

【京城國通】鴨綠江沿岸地方に發着する日滿郵便物は惠山鎭對長白、中江鎭對臨江、滿浦鎭對輯安の三ヶ所で交換を實施してゐたが、滿洲國輯安、臨江、長白の各縣は他の地方との交通不便で同國內郵便物の遞送にも多くの日子を要するのでこれが速達を圖るためかねて同國では該郵便物の朝鮮側經由遞送の希望を有してゐたところ、昨年十月右を正式に申込んで來たので、遞信局でも滿洲國郵政の健全なる發達を助長するため相當の便宜を圖ることゝなり去る五月遞信局で兩國關係官が會合し郵便物の取扱場所、その方法および託送料等の打合せをした結果、協議纏り今回兩者間に協定書の正式調印を了しいよ／＼十月一日より朝鮮側新義州、滿浦鎭、中江鎭、惠山鎭の四局が受託遞送を開始することゝなつた

正確堅牢
ロートン時計

商況欄（十四日後場）

株式相場

●大連株式（短期）

銘柄	寄	引
五品	一五、四〇	—
豆新	一八、六〇	—
東新	一三八、六〇	—
日產	六六、四〇	—
滿鐵	五三、一〇	—
同新	四一、七〇	—
鈔新	三六、五〇	—

●奉天株式（短期）

銘柄	寄付	大引
滿取		—
東新	一三九、〇〇	—
大新	七六、五〇	—
日產	六六、七〇	—
鐘新	一三七、五〇	—
五品	一五、五〇	—
豆新	—	—
滿鐵	五三、〇〇	—
同新	四一、五〇	—
電甲		—
滿毛		—
日畜		—
電業		—
化學		—

新京取引市況

先物

●大豆 九月限	五、六二	五、六二	四〇車
十月限	五、四〇		一車
十一月限	五、三〇		一車
●高粱 九月限	三、二八	三、二九	二車
十月限	—	—	
十一月限	—	—	

手形交換高（十四日）

四八六枚　三、七五四　二三九　三三

鮮魚小賣相場（九月十四日）

品名	最高	最低
活鯛	一、六五	一、三五
氷鯛	七二	二〇
中小鯛	五七	六〇
カスゴ	…	…
チコ鯛	六〇	五三
コロ鯛	二七	二一
チヌ鯛	四二	三四
連子鯛	…	…
アマ鯛	…	…
イセエビ	…	…
車エビ	…	…
白サエビ	…	…
小エビ	六〇	二五
中小エビ	…	…
小スマ	…	…
マグロ	…	…
ヨコワ	…	…
ブリ	二一	…
メジロ	…	…
ヤズ	二二	二〇
ヒラス	五三	三五
マナ	四四	…
マス	三五	…
サケ	四〇	三五
サワラ	三五	二七
平サワラ	…	…
セイゴ	二七	…
サゴシ	…	…
スズキ	二七	二一
小アジ	…	…
ニベ	二二	二〇

品名	最高	最低
アジ	二五	二〇
サバ	二二	一七
赤ムツ	…	…
ギザミ	…	…
アコウ	…	…
メバル	二七	…
アブラメ	…	…
ボラ	二七	…
スクチ	…	…
タコ	四〇	三五
紋甲イカ	七〇	…
甲イカ	…	…
飯蛸	…	…
二番イカ	二七	四二
シイラ	…	…
ヒラメ	三八	一五
カレイ	二〇	一七
星カレイ	四〇	三三
目高カレイ	…	…
小シイラ	…	…
グチ	一六	一三
小市	一四	…
イワシ	二〇	一五
コノシロ	二一	二〇
ツナシ	二一	…
連長	…	…
コチ	一四	一二
タナゴ	…	…
オコゼ	…	…
ハゲ	三五	…
シイラ	…	…
サンマ	…	…
太刀魚	一六	一〇
キス	六五	四五
サヨリ	五〇	四〇
アナゴ	七〇	六〇
ハモ	…	…
ハゼ	…	…
アユ	一、六〇	一、二五
白魚	五〇	四〇
ウナギ	一、一〇	八〇
ドジョウ	…	…
アワビ	一七五	六五
オバ	三二	三〇
貝柱	三〇	二七
カキ	五五	四五
ムキミ	…	…
ハマグリ	一〇	三五
カニ	…	…
梅サケ	二二	…
梅月	三五	三〇
鹽マス	…	…
モヅク	…	…
冷マカ	二二	…
カマボコ	九、三三	二〇
（切り身相場）		
鯵木	一、二〇	四〇
ブリ	…	…
ヒラス	一〇〇	七〇
鰹	…	…
ハガツヲ	…	…
マス	六〇	五五
サケ	六五	五五
サワラ	六五	四五
スズキ	五〇	四〇
ニベ	四五	三五
水蛸	…	…
ヒラメ	五五	三〇
フカ	一五	一一
赤エイ	一三	一〇
（鯨赤身）	…	…

一、タイピスト 一名

右募集す

志望者は九月十六日午前九時履歷書携帶當課に出頭せられたし

在新京日本大使館 朝鮮課

謹告

私儀永らく病氣加療の爲め休診致し御來談の方には勿論往診其他お電話等で御依賴の方にお斷り致し失禮並に御迷惑をお懸け申しましたが御蔭を以て斑も癒へ從前通り診療に從事致して居りますから何卒宜敷御引立の上御指導賜り度紙上を以つて御詫び旁々御挨拶迄
併せて病院の廣告もさせて頂きます

興安大路四一九 電②二六〇七
產婦人科 田嶋醫院
病室、產室完備 女醫 田嶋靜
產婆派遣 產婆 藤本ミツノ

募集
サービスガール採用
年齢十六才より二十三才位迄
希望者は御面談下さい
帝都キネマ

會葬御禮 山成皓

秋麗に魁けて
バーボストン新築竣成
どうぞ御愛顧の程御願申します
開店

桂子 ミドリ
雪子 とみ子
帝都キネマ隣
バーボストン
電②二四五八

世紀の驚異「國都新京」（一）

蘆溝橋に於る

支那兵の一發の不法射擊が北支の民衆を軍閥、黨部、赤魔の三重苦から解放する救世の福音とならうとは橋上一千年の歷史を見守る石獅子以外に知るものはない

六年前の九月十九日拂曉わが長谷部部隊の不意打にうろたへた南嶺支那砲兵隊が日頃の豪語も忘れて附屬地給水塔ならぬ孟家屯に一發擊ち放つたその一發が何ぞ圖らん「世紀の驚異」王道樂土滿洲國の「國都新京」誕生の產聲とは當の支那兵も知らなかつたらう、そんな風な誕生振りをした新京が今や滿五ヶ年の誕生日を迎へその第一期建設計畫を見事に完了してその威容を中外に宣揚すべく來る十六日を期し「國都建設記念式典」と擧國的歡呼裡に行はうとしてゐる

□

その昔南嶺から長春附屬地を臨んだ支那兵の眼を遮るものは何もなかつた、なかつたからこそ一際高い給水塔が直ちに附屬地の目標となつた、しかしそれは今や昔のことゝなつた、試みに今南嶺の丘上に立つて國都を遠望して見よ、支那兵がとぐろ卷いてゐた汚い兵舍など今は全く脚下の土塊に等しい、われ等の目に映るものは右に、左に、西に東に林立し聳立する幾多の高樓、幾多の大廈のみである、大陸の風雲を睥睨して威風堂々と聳え立つ大陸の豪華版大國務院の壯觀、大同學院、中央觀象臺、司法部、外交部、交通部、大陸科學院、經濟部、內務局、紅卍會、首都警察廳、國都建設局、電々、中銀、衞生技術廠、三中井、康德會館、大興ビル、關東軍司令部、關東局等々古代的優雅の殿堂、近代的明朗色豐かな高層建築が色とりどりの趣向を凝らして林立するかと思へば第一より第四までの政府代用官舍、中銀電業、電々等特殊會社の社宅が所狹きまでに立並んでゐる、住む人間の數において同樣である、二倍に餘る驚異的戶數の增加は同倍數の爆發的人口の增加を招來した

□

本年度一月末現在の所謂新京特別市の人口は城內および商埠地を合せて戶數四九一一三戶に對し二四〇、九六九人でこれを首都前の大同元年一月末現在に比すれば戶數において十一割強の增加、人口において十割の增加となつてゐる

又滿鐵附屬地の人口は如何といふに本年一月末現在戶數一一、四七六に對し人口六四、〇二五人、これを事變勃發の昭和六年十二月末日現在に比較すれば戶數五六一、人口三一、三八九人の大增加を示し人口において事變後の六ヶ年間に約九割三分を激增したことになる、寒邑長春の舊態は今や唯支那兵の陰の裏にのみ殘るものとなつた、その支那兵すら哀れ南嶺の露と消えた今では何處にも求め得べくもない、正に「世紀の驚異」とも許すべき奇蹟的躍進振りである、地下の支那兵をしてこの壯觀に接せしむれば嗚呼惜むらくは桑田變じて熱市の巷に化せるを……と負け惜しみを吐くかも知れぬが……

廣袤何百里、郊外幾百起伏を刻んで僅々五ヶ年間にかくも曠野の形相を一變せしめた

新京は今世界的スピードをもつて大江戶から東京への革新的變革を宛らに一切の環境を擧げて國都的形態整備へと狂奔してゐる

□

新京舊市街の面積は城內商埠地、附屬地合せて約二一平方キロであつたが、新國都建設計畫區域は驚く勿れその十倍近い二〇〇平方キロ、大同元年から本年十二月までの第一次五ヶ年計畫區域だけでも舊市街と略々同面積の二一、四平方キロ、これが完成のため昨年末迄に官民併せて總額六千萬圓近い建築物がデビューした、これと道路、水道その他の施設費を加算すれば國都建設に投ぜられた費用は正に億をもつて數へられるであらう「士會はざること三日刮目して相俟つべし」といふ言葉があるが、わが國都は一日寢てゐる暇に見知らぬ顏が六十八人、新しい家が十二戶もデビューしてゐる【カットは國務院】

國家文教の大本
初等、中等の學校規定
九月公布、來年一月から實施

民生部教育司では本年五月二日訪日宣詔第三周年記念の佳節をトして公布された新學制に基き初等および中等教育に關する各種別學校規程ならびにその關係規程を起草審議中のところ、この程漸く成案を得たので諸般の手續を經ていよいよ九月末までに公布、來年一月一日より實施されることゝなつた、學校規程公布の主旨は新學制が國家文教の大本を示し、學校教育の向ふべき途を定めたもので、右要領次の如くである

一、學科目及び學科課程

新規定における學科目の特徵は初等教育において國民科、作業科、實務科を設け中等教育においては國民道德科を設け教育の根本方針たる建國の理想と皇道の特異性による國家觀念と建國精神を體認せしめるため確固不拔の精神を練磨し身體を鍛錬して旺盛なる活動力を涵養するため國民生活に必要なる實學を基調として知識技術を授けしめんとするものである

國民科は從來の修身、國語（日、滿語）歷史、地理、理科の內容を包含する國民常識科ともいふべきものとなし、これ等內容を有機的に統合し新學制の主旨に副はしめたものである、即ち作業科、實務科は勞作訓練を重視するわが國の教育方針に鑑み特に初等教育において重要科目として新設されるものである

國民道德科は中等教育および高等教育に課するもので國家觀念と國民精神とを涵養し建國の本義を體得實踐せしめ、これがため從來の修身科を廢止せしめた

二、新學制による學級編成

新學制による學級を編成し學級數の最大限度を定めた即ち初等教育における國民學校は十六學級、國民優級學校は十二學級、國民學舍および國民義塾は一學級とし

中等教育の國民高等學校、師道學校、職業學校は夫々八學級、女子國民高等學校は十二學級とし各種學校における一學級生は國民學校を除く外原則として五十名とし十名の增加を認めてゐる

三、師道（範）學校附屬小學校の設立、廢止

新學則により師道學校の附屬小學校の設立を認めず、これはわが國附屬小學校は殆んど全部縣城內その他都會中心地にあり教師はじめ學校地、校舍、その他の設備又は教育方法その他學校經營において農村學校の殆んど追從を許さゞる程度に隔絕しながら、その現狀は農村學校の模範たるもの少きため、この際附屬小學校を廢止することゝした

不正業者肅淸の
麻藥法九月十五日より施行

曩に發せられた日本帝國駐滿大使および國務總理大臣の佈告に基き不正藥者肅淸工作を急速に實施するため、滿洲國政府はさきに制定公布せる麻藥法を康德四年九月十五日より施行することゝなり勅令「麻藥法施行期日に關する件」を公布した

麻藥の製造
輸入、賣下法
十五日公布、即日施行

滿洲國政府は曩に公布せる麻藥法により政府において製造輸入および賣下を要する麻藥の取扱主管廳を專賣官署とし且つその運用上の規定を設けるため十五日勅令をもつて「麻藥法第二條による麻藥の製造、輸入および賣下に關する件」を公布、即日施行した

麻藥の製造輸入及び賣下に關する件

第一條　麻藥法第二條の規定による麻藥の製造、輸入及び賣下は專賣官署において之を行ふ

第二條　麻藥は專賣官署より藥用阿片販賣人に賣下げ藥用阿片販賣人より醫師、齒科醫師、獸醫師、藥劑師、麻藥法第三條及び藥品法第八條の許可を受けたる者又は學術用に供せんとするものにこれを販賣す

第三條　麻藥は專賣官署において一定の容器に納めこれを封緘す

第四條　藥品法第八條の許可を受けたるものは麻藥の容器を開披若くは改裝し又はその封緘を破毀することを得ず前項に揭ぐる者は麻藥にして容器を開披若くは改裝したるもの又はその封緘の無效となりたるものはこれを販賣することを得ず

第五條　麻藥の賣下價格は專賣總局長これを定む

第六條　第四條の規定に違反したる者は六月以下の徒刑又は五百圓以下の罰金に處す

附則

本令は麻藥法施行の日よりこれを施行す

麻藥法附則第二項の證明票を有する者に供給する麻藥は所轄省長の指定したる藥品法第八條の許可を受けたる者においてもこれを販賣することを得

前項の場合においてその指定を受けたる者は第四條の規定に拘らず麻藥を小賣することを得

四平街、鐵嶺兩市
籌備事務官決定

奉天省下特制六市籌備處中さきに撫順、遼陽兩市籌備事務官の決定を見たが、更に四平街、鐵嶺籌備事務官は十二日左の如く決定した

奉天省長官房事務官　市成太三郎
四平街籌備處勤務を命ず
同　江口涉
鐵嶺籌備所勤務を命ず

滿鐵が多量採用
十三年度中等校卒業生

滿鐵では今回昭和十三年度中等學校卒業生を滿洲各地で募集することゝなり來月四日より試驗を本社で行ふべく十三日左の如くその要項を發表した

一、募集學校種別
イ、中等學校卒業
ロ、甲種商業學校卒業
ハ、甲種工業學校卒業

二、應募資格
イ、在滿學校ならびに內地學校を昭和十一年以降に卒業又は卒業見込みのもの
ロ、卒業成績中等、商業とも首位より二分一以上、甲種工業はこの限に非ず

三、應募種別
イ、第一種　事業系統、技術系統希望者
ロ、第二種　現業方面希望者

四、出願手續及び願書提出期限
志願者は昭和十二年九月廿五日までに左の書類を總裁室人事課人事係に提出すること
イ、志願書
ロ、自筆の履歷書
ハ、學業成績表
ニ、身體檢查證
ホ、手札型半身寫眞

江岸線 ダム線等
吉林バスの新路線計畫

吉林市民の交通機關として營業利用率共に漸く軌道に乘つて來た吉林バスは現在の路線が著しく不便であり、他の交通機關たる自動車、馬車、洋車等と輻輳する現狀に鑑み市道路の完成をまつて新路線の計畫を進めてゐるが、目下進捗中の江岸道路が今秋中に竣工するので完成と同時に領事館前に至る新線を敷設し、更に明年度は臨江門より舊城內を經て吉林驛へ繫ぐ環狀線を計畫し市民の交通機關としての完璧を期してゐるが現在市民館及び水力ダムに至る路線は既に出願中であり、許可をまつて運行を開始するとのことである

「觀光吉林」の名物
松花江の鵜飼
明年度中止の悲觀說傳る！

時局の關係で本年度諸計畫を中止した吉林觀光協會は既に註文を發せる鵜夏のキャンプも未到着のまゝ來年度に持越されたが、吉林名物として全滿に謳はれてゐる松花江の鵜飼も現在の狀勢では明年度中止の悲觀說傳はり、資金計畫樹立の困難と共に維持に種々考慮を要する事となつた、その原因として觀光協會と當然タイアップする關係にある鐵路局及び旅館組合、料理店組合、飲食店組合が補助金の出資を拒否したことで前者は支出豫算なく、後者は從來の感情問題今なほ解けず、結局一部市民の援助によりて經營し來りたるものが本年度の不振で行詰りたるものとみられ「觀光吉林」の宣傳實行機關として協會の組織に打開轉換策が一部識者の話題となつて擡頭してゐる

奉天省の各縣に
柞蠶糸同業公會創立
一般業者に興銀融資か？

奉天省公署では柞蠶五ヶ年計畫の一重要部門として年產五百萬圓に上る省下柞蠶業の復興を期し管下蓋平、海城、復西安、西豐各縣に柞蠶糸同業公會を創立するに決し目下着々準備中で、本月末には各縣一齊に創立を完了する筈であるが、同公會は縣長、參事官を幹部に地方有力者をもつて組織しこれが事業としては

一、蠶繭資金並に工場操業資金の融通
一、販路擴張
一、蠶蛹方法並に製糸法の技術的改良
一、檢糸制確立

その他蠶繭ならびに蠶糸業全般に亘る業者の福利を圖らんとするものであるが、種々の事情より業界は目下極度に疲弊してゐるので省としては差當りこれが救濟策として公會を通じ一般業者に融資せしむべく縣保證のもとに興銀より三百五十萬圓借出方斡旋中である

八月中の
國庫歲入狀況

經濟部發表によれば八月中の一般會計歲入狀況は左の如く一四、三一八、七二〇圓にして一月以降八月までの累計は一一四、四八六、二〇四圓にして前年同期に比し一四%、一四、二九四、六二二圓の增收となつてゐる

△稅關	本月	累計
大連	四、三三一、〇四四	四二、〇八六、四〇一
新京	二一一、三一一	二、〇一一、三七四
哈爾濱	一七一、四〇六	一、七〇八、三四九
奉天	三八八、六六〇	七、〇三一、四一五
營口	八九〇、八八一	八、一七〇、三三六
圖們	四二七、三六四	三、〇六七、一八五
承德	五六二、九八六	五、三三六、〇〇六
山海關	一四〇、五五三	一、六二三、二五七
小計	七、〇三四、一三四	六五、七二四、六〇四
△稅務監督署		
奉天	二、九七五、四三五	三一、八二七、一六六
吉林	八一五、六七二	六、四七〇、六五六
濱江	一、八二七、五八四	一三、一〇五、九八五
龍江	三九九、六三八	三、〇三五、九三〇
熱河	九八七、九九九	二、三八八、八一四
小計	七、〇〇六、四一八	四四、七一八、五七一
△經濟本部	二八八、一七九	三、〇四三、〇三〇
△總計	一四、三一八、七二〇	一一四、四八六、二〇四

讀者の領分

（投稿歡迎　中傷不可）

入場（城）料 防空獻金箱

皇軍支援の熱風は恤兵獻金、國防獻金等にも表れて愈よ高潮して參りましたが非常時局はさらに重大化するやうに思はれますので非常時獻金に一層全力を盡すため、私は茲に一般市民皆樣に呼掛けて標題のやうな獻金箱を設けたいと考へる次第であります、即ち一般客驛に入場（城）料獻金箱を備へ、客の送迎は成可く驛構內で濟ませる樣にし、入場料は獻金箱に入れ誠意ある獻金によつて皇軍が輝く日章旗の下威風堂々と入城出來ることを望む一念であります、何卒私の微意を御汲取り下さいまして實行出來る日を待佗びてゐます（國婦一會員）

關東軍恤兵獻金

△百圓│新京曙町金光教教會々長藤尚榮樞△六百圓│金光教會新京教會所總役員一同△六百圓│同婦人會一同△六百圓│同信徒一同△五十圓│鞍山飲食店組合一同△十五圓五十錢│鞍山竹乃屋從業員一同△卅圓│同竹內ハツエ△五十圓│同宮本義一△卅圓│千山附屬地榮茂海△三圓廿錢│鞍山川崎英松、增山榮△廿圓│同佐藤精政△五圓│鞍山小林千代子外三名△十圓│同原幸之助△三十圓│同藤原利兵衞△卅圓│四平街佛教團△五圓五十錢│同石塚政子△九圓十錢│四平街尋常小學校生徒小柳正司外四名△一圓│鞍山松浦幸作△一圓│本溪湖高橋穎滿△八圓卅三錢│鞍山富士小學校生徒日高時則外一名△二圓卅錢│大宮小學校生徒永井洋二△八圓七十五錢│同富士小學校生徒大和潔外二名△一圓五十五錢│同岩井愼喜男△五十圓│鞍山佐久間サダヨ△十圓│營口舊市街朱英賢△五十圓│同滿洲興業銀行營口支店々員一同△七十三圓十錢│同營口市肥料餅事處△五十圓│同營口百貨店一同△五圓│四平街平井正五△一圓七十錢│同西井勇△五圓│四平街小學校同窓會一同△十圓│四平街佐藤ミヤ△二圓十錢│同平山春子外一名△八圓廿錢│同中川昌三外一名△十五圓卅九錢│愛路少年隊三江口分隊劉云以下十名△卅圓│四街普通學校生徒一同△廿圓│安部倉清四郎△一圓│鞍山富士小學校生徒命田保子△一圓六十七錢│同大宮小學校生徒浦健外二名△三圓六十二錢│同古田空閑子△一圓五十錢│富士小學校生徒渡邊春惠△一圓│同島津一義△七圓│同井上滿代外四名△八圓廿錢│同中學校生徒匿名△十圓│鞍山南三條町川崎醫院內中尾ハシ△十七圓六十七錢│同富士小學校生徒一條幸子外二名△廿圓│同南二條町八村川フミ△二百四十圓│營口漁業局街八謝景孫外十三名△四十圓│營口鮮貨業同業組合會代表董興橋外廿八名△百九十七圓六錢│營口生々火柴股份有限公司一同△千二百九圓四錢│營口紡織公司一同△五十七錢│同尋常高等小學校自治會員一同△六圓│同右生徒一同△百圓│營口永泰昌店員一同△百圓│營口永泰恒店員一同△三圓│營口石田英子△二十五圓│營口日本メソヂスト教會△五圓│安東昭和普通學校同窓會△十圓│安東縣大和小學校同窓會一同△五十圓│奉天親友會長以下四十六名△六十圓│奉天山東同鄉會館程代現入以下四名△二圓五十六錢│鞍山小八重登△三圓四錢│鞍山富士小學校井辻滿代外四名△十圓│鞍山吉川秀藏△十五圓廿二錢│鞍山西梅子外二名△廿圓│鞍山松野軍治△百十五圓七十錢│鞍山朝鮮人居留民二百五十名△五圓│鞍山櫻井暹△二圓十三圓│鞍山白濱清輔△二圓六十六錢│鞍山永井政夫△三圓│匿名△八十四錢│鞍山富士小學校安藤和枝外二名△廿六圓卅三錢│鞍山近江屋ホテル女中一同△七十圓七十錢│鞍山昭和製鋼所工作工場長以下舊第一係員一同△百圓│同中學校職員生徒一同△廿五圓│鞍山濱乃家仲居一同△百圓│同濱田幸一△一圓六錢│大宮小學校六年室井慶三外三名△三圓六十八錢│同加賀美研外三名△四圓五錢│同土持ミチエ△十圓│立山大明街貞方吉太郎△同│鞍山保木豐△十一圓│營口王子厚△一圓十錢│同大宮小學校二年伊藤實△四圓五十錢│同富士小學校高等一年厚ヒナ子、福岡トシ子、池上ツヨ子、船橋カツヘ△三圓三十五錢│同岩井愼喜助、六年玉木實、草場久二郎△四圓│同田中英夫△一圓五十錢│保坂美枝△四圓三錢│同富士小學校六年菊井智哲、二年同貞女、四年安部倉順子△十一圓△八十錢│同人力車組合員一同△十九圓│同五十錢│大宮小學校生徒淺輪文子外八名△廿六圓五十錢│立山市民一同△廿五名△五圓│鞍山青木定一△廿八圓│同三浦ツエ△卅圓│同伊賀原組々員一同△百圓│營口大西時雄△一圓│營口△四十圓│商會營口支店一同△卅圓│同阿片組合員一同△卅二圓│營口縣出庄台宮越通外鮮人名△廿圓│營口田村直惠△四圓│同李韓秀馨△百卅四圓△五十錢│同永興公司職員一同△二五十圓│大石橋于魯沈△廿圓│奉天山中泰三郎△十七圓│天ジョージ都澤以下二名△五圓四十錢│四平街鈴木榮子以下四名△四圓十七錢│愛路少年隊傳家屯分隊吳振以下六名△十三圓│同四平街大西豐外三名△十圓│同田中東△二圓四十四錢│同千代野芳江外二名、△一圓十七錢│四平街津口見直子、同宮子△十圓│同村上エソ△五十圓│撫順張可義△卅圓│奉天省隆昌金鑛公司社員一同△百圓│西安炭鑛紅田サツキ△五百圓│四平街聖德會△卅圓│同日蓮宗立正婦人會△六十七錢│同植木和男△二圓│同李東成△三圓七十錢│同井上誠一△二圓卅六錢│同吉田明德外一名△四圓│同吉野迪彌外一名△一圓△六十二錢│同三好利子外一名△一千圓│鞍山昭和製鋼所人從業員一同△百圓│株式會社三泰機│日滿人社員一同八圓七十錢│同高橋練一男△五十圓│同天理教四平街一如會員一同△卅圓│同島村喜久馬△五十圓│同谷本明次△卅圓│同岩井啓臣十五圓│鞍山西川勝藏△百圓│同高等女學校職員生徒一同△百圓│安東南滿洲瓦斯株式會社社員家族會一同△百圓│安東三井物產社員一同△十八圓九十三錢│同、大和小學校伊藤長之助外二名△六圓五十錢│安東高女二年竹本柔子外二名△四圓三錢│同朝日校高二盛川マス子、大和校尋五山中千惠子△三圓五十一錢│同古賀君江、同菊江△十圓│同竹下精△五圓六十二錢│安東白樫一郎△五百五十九圓│同鮎巖縣官民一同△五十五圓六十九錢│同高等女學校二年鬼塚千代子外五名△卅圓│奉天山西民留民會員一廿七名△十三圓│鞍山三宅定一△五七十五圓│營口縣谷俊介△卅三圓│研究會員一同△四平街白ゆり舞踊△錢│同朝鮮人民會員一同△千圓│同大同電氣社員一同△五百圓│同桑原忠義△卅圓│奉平街後藤巖△四十七圓│奉天市戶正雄△五百四十一圓△九十錢│奉天市大東區保一同△十圓│奉天市伊藤芳子△一圓六十錢│奉天西安縣城西安小學校生天野高彥│逢坂久雄△三五圓│廿圓│西安縣城世界紅卍字會西安分會△卅圓│新京市屠肉商業同業公會△二圓│同陳錫齡△一圓│新京仲子豐△四千九十六圓│新京滿洲土建協會新京分會△二千百五十圓│全滿日本基督教會、日本組合教會日本聖公會、基督教婦人矯風會、大連日本メソヂスト教會大連バプテスト教會、大連基督教青年會△三十圓│新京谷秋治郎△五十三圓│大連市滿洲棉花會社員一同△千五百圓│大連市櫻村洋行△百五十圓│同社員一同△五百圓│奉天△クリントン、アール、シャープ會△千圓│新京市滿洲伊斯蘭協千七百七圓│大連市足立孝△二料理店組合員一同△廿圓│新京京黑川カヅ△同│新京水守政平△同坂田政市△十五圓│新京留八△同│惟斐教作▲新京溝上留八△十圓│海老原實│新京篠崎議重△十五圓│新京坂田とみ△十五圓│嘉吉△哉△十五圓│新京安部嘉吉ニ一同△一圓│新京鳴澤順△十圓│ジニ式ギソ△一圓│新京松屋洗布所△五圓│新京山口屋洗布所△十圓│寬城子內田商會△一圓│同永順春洗布所△同│同福德盛洗布所△十五圓│新京滿都工業所△十圓│新京中山政男△二圓│新京双葉成洗布所△五圓│新京鳥羽瀨肇丸△十五圓│新京トモヤランドリー△五圓│新京あかしや△廿圓│新京滿洲白洋舍△五圓│新京杉山廣吉△同│新京永田祐康△同│新京紺菊商店△十圓│新京スピード號洗布所△十五圓│新京仲長太郎△卅圓│新京山本喜作△百圓│新京藤岡榮樋△百圓│東京相馬敏夫

國防獻金
關東局扱ひ

△三十四圓奉天淀木會町內會一同代表皆川秀孝△三十圓同本田錄△五十圓東北寫眞臺紙工廠從業員一同山口英夫△三十二圓四十錢同パリ美容院從業員一同△二圓同山田花枝△七百五十八圓九十一錢代表奉天運動記者俱樂部一同△二十六圓六十錢同大滿洲量學院職員生徒一同代表盧正福△十圓△二十一錢新京鈴木洋子外三名△十五圓新京特別市行商組合△四圓二十錢新京濱田有敬、花田秀夫△十三圓十七錢同中野行江△四圓七十二錢同武井正、小幡進△拾七圓參拾錢八島小學校下村久雄、大谷行雄岩田輝雄、堀田哲夫、△壹圓杉山智惠子、手塚トキエ、同清子△參圓拾六錢數島高等女學校藤田十三子、山下美代子△拾壹圓拾參錢西廣場小學校藤田洋子、牧口京子、帆足悠美子△拾參圓壹錢新京中學校高瀨晴男、田中幸雄、佐藤輝男、田中章△貳拾圓奉天大島寬△百圓同中川榮五郎△貳拾五圓同カフエーミツハ女給一同代表王麻ミチ子△七圓五拾錢梅田、松見外三名△拾圓同カフエー榛名女給一同代表石田千代子△拾五圓同服部本店店員一同代表杉森鋭次△百圓同奉天石炭商組合從事員一同代表石神敬二△參百七拾六圓奉天商埠地石炭小賣商人一同代表蕭俊亭△四拾五圓同カフエー銀鈴女給一同代表東イネ△五圓同森野スミ△貳拾圓貳拾五錢同奉天市滿洲武術協會一同代表中松國彥△四圓十錢同寺東壽子△二百十五圓同奉天鐵有會有志代表志和俊陽△二十三圓二十錢同春日小學校內同窓生一同代表村岡包夫、△十二圓二十一錢奉天第一中學校福田欽一倉田宏治、梁震鎬△一圓同外山立人△五十圓同出光商會奉天出張所店員同代表大山正行△百圓龜山正男△十一圓同奉天放送局營業所販賣部員一同代表田中議一△二圓六十五錢同石輪茂美同正夫△一圓七十七錢同福山定則、江越末義、吉川四郎△七圓同龜山醫院從業員一同△四百圓同鐵道工場日滿從業員一同代表倉永毅志夫△五圓一錢桑原末子、坂垣甲子、桑原榮六拾六圓拾一錢同鳳凰城待機ノ軍隊ヨリ住民ノ焚出ニ對シ米穀料トシテ交付セラレタル金額受領者右代表千原榮△五圓四十九錢新京八島小學校池浩、下村久雄、三宅康太、森本伊三郎△十四圓八十六錢同丸山恒子、同昌子△十一圓七十九錢同三笠小學校近澤崇子△二十圓同商業學校電業會社實習生二十名△二圓三十三錢同石川トキエ△二十圓同井上梅季△七圓九十七錢同阿部愛了△四圓七十九錢同石田智惠代△五圓同阿波昂章△三圓五十錢│同新京白菊小學校、酒井キヨ、同アサ、同松榮子、宮村澤幸子△三百圓同撫順今村炭佐太郎△二百四十圓同撫順炭業鑛油工場長以下日本人從業滿員一同△百十八圓八十錢同田中人從事員一同△百圓同撫順炭松△百圓同撫順齒科醫師會員有志△三十圓同柏原善四郎△三十圓同小林エイ△三十錢同則松林三郎△三十圓同新楊堡農商會會員一同△十圓同楊町料理店青柳內石原健二十圓森貞巴△十圓高田ムツ十同松木マキエ△十五圓藝妓一同△十圓同田克己、勝本ナ德永初枝、神谷巴、鷹△十圓△五圓同一邦人△三圓同同平野スミ、岡洋子△八十錢同入倉淳△四十六錢同入倉猛△一圓三十五錢同入倉幹子、小川都幸△十四錢同職部可正△九十錢同永安小學校下水流梧茶屋芳雄、吉川薰△六圓營口城山食堂女中一同△五十圓同新京李淵

味覺溢る、
青柳の鯛すき
松茸を加へて
芳醇薫り
高く其味覺
今將に酣で
ございます
御宴會……に
御淺酌……に
御會食……に
御愛臨の程お願ひ申上げます

新京祝町三丁目
食道樂 青柳
電③三〇六〇

秋口の衛生（二）

お座なり勝ちな家屋内外の清潔

新京警察署 原口衛生主任談

△…只今は各地で清潔方法が行はれる時期でありますので清潔方法に付て御參考迄に申上げます。

秋の清潔方法は春から夏迄に家の内に堆積した反衛生的な分子を撲滅驅逐して冬を迎へる準備であります。清潔は衛生の根帶でありまして病氣を豫防し退し健康を保持増進する第一歩であります。そこで衛生制度の進歩した國では都鄙到る處常に清潔を持續して居ります。衛生思想の發達した人々は衣、食、住共に清潔保持につとめて居られるのであります。清潔方法は從來春秋に定期に行はれ、又、大洪水その他必要のある場合臨時に行はれてゐますが、その實際のやり方を見ますと疊をめくり、窓を拭き、クモの巢を拂ふ程度でありまして、多くは一部分的で、根本的のやり方ではないやうであります。警察の檢査があるからと他動的、形式的な傾が多いのであります。そこで一時的に清潔に見えるのみで數日を出でずして舊態に復すると云ふのが大部分であります。之では甚だ心細い次第であります。我が家の清潔方法です自分の健康の爲充分やつて頂きたいと思ひます。

▽…そこでどんな程度にやるかが問題になりますが、先づ清潔にするには見掛丈ではなく皆様の御注意が家の隅々迄行き渡つてゐる程度がよいと思ひます。即ち大掃除は晴天の日にやる。住居の內の家財道具は之を戶外に持ち出し疊、敷物、寢具、衣類等は三時間以上日光に曝す。炊事場、浴室、地下室、塵箱、下水溝其他不潔になり易い處は特に叮嚀に掃除すると言ふ工合に住居及びその周圍から不潔を驅逐する心掛でやつて貰ひ度いと思ひます。そして清潔方法を施行する際には煙突が惡るければそれを修繕する。住居の構造の不完全な處、通風採光の不充分な處も改良する。即ち、汚水溝、汚水溜の設備の不完全な處はなほすと言ふ工合に不衛生的な處は衛生的につまり清潔にすると言ふ工合にしたいものです。この清潔方法は年に大體二回位ですからそれで能事終れりではありません。常にその心掛でやつて戴きたいと思ひます。

以上斷々に申上げましたが衛生と言ふものは人間生活と切離すことが出來ない關係もありませうが由來衛生と言ふ問題は等閑視されがちのやうであります。此點私は甚だ遺憾に思つて居りますが衛生の效果が目の前に現はれて來ないので守り難いと言ふ點もありませうが僅かの注意、絶えざる注意、僅かの努力で衛生は守り得るのであります。之等衛生問題に付ては廿日から先醫先覺によつて云ひ盡された處許りであつてすべては皆様御承知になつてゐるのでありまして私が殊更に申上ぐる迄もなく守れば易い事でありますが問題は實行して頂けるか否かであります。僅かの不注意油斷が病氣は起るものでありまして一家に病人が出れば病人自身の不愉快は勿論一家が憂鬱になるばかりでなく莫大な治療費が要る、まことに泣面に蜂の說になります。

▽…これを思へば不斷の僅かの注意、努力は餘り苦にもならず而も一家朗かに愉快になれるし而も費用と云つてはかゝらずにすむのであります。現下の時局は御承知の通りでありまして皇軍の精鋭は支那に於て凡ゆる困苦缺乏に耐へて勇敢なる奮闘を繼續してゐる時季でありまして吾々が益々健康を愛ひ健全なる第二の國民の養成に努め以て後顧の憂ひを減ずると言ふ事は銃後にある吾々の一大責務だと思ひます。御自愛を祈る次第であります。（完）

婦人服の流行急轉換

凡て赤か青の一色

單純と清楚な感じを强調！

洋裝界における、この秋の流行はあらゆる點で著しい方向轉換に目がつきます。第一に擧げなければならないのは色調です。不景氣の時は必ず茶が流行するものといはれてゐますが、茶色もいさゝか食傷氣味になつたところへ今度の事變です。この影響が最もよく秋の婦人服にも現れ、强い赤、青の原色が斷然流行界のトップを切らうとしてゐます。赤といつても普通の澄んだ赤でなく日の丸の赤、えんじに朱をまぜたやうな冴えない方の赤です。しかも赤なら赤、青なら青とすべて一色、他の色をまぜないところに特色があります。もつとも流行を超越した黑の場合には白はつきものですから白黑二色で差支へありません。

―◇―

この間まで流行の中心であつた軍國色豐かなモール其他肩や胸につけた造花、盛花などの裝飾はもう時代遲れ、秋の洋裝はあくまで單純で清楚の感じを出すところにあります

次に看過出來ないのは靴です。從來の肌色は反對に刺戟を求めた色―眞赤なども出て來る事でせう。靴下の色に特徵を見せたところからスカートが更に短くなります。これは中年以上の婦人には痛手ですが足の形の惡いお方は必ずしもこの流行を追ふ必要はありますまい。夜會服も後ろをポイントにして前を開くやうにしてゐます。これも靴下の影響を受けたものと見るべきでせう。

香水の使用法

場合に依つて香ひを變へよ

フランスの有名な美人は、香水の使ひ方について次のやうに說いた。

◇…香水は目に見えないものだが一番大切な服飾品で、ドレスと別個のものではありません。現代婦人は衣裳の部分々々に注意を拂ひ、從つて服裝と同樣に、香水もその人の個性を出すべきです。

◇…また、香水には、それ自身の意味がそれぐ〵あるのだから、どこへ行つても、どんな場合にも、一つ香ひの香水をつけてゐるといふことは出來ません。

◇…で、その用法につき二、三の例を擧げると ランチョン（晝食その他輕い會食）にはピリッと來る香が、つまりランチョンテーブルの輕い、而も明るい氣分に適する。

◇…雜談の場合などにはデリケートにほのかに匂ふ香、アフタヌーンには輕やかで、優美で樂しさを感じさせるやうな香、オボコ娘には若々しい不自然ならぬ香水等々。

洗顔は成可く水で

素直なお化粧がよろしい

暑さで弱つた顔の皮膚をそのまゝにしておくと、えてして小じわが出來易いもの、それを防ぐには正しい洗顔が最も大切で、出來るだけ溫湯を使はず冷水で洗ふこと、洗つたあとへは同じく冷めたい手拭を當て皮膚を冷すことです。

さて、その上でのお化粧ですが、この非常時局にあまりケバ〳〵しい粧ひは却つて見苦しいものですから、隱し化粧程度の素直な目立たないお化粧をしませう。それにはバニシングクリームを掌にとりその中に粉白粉を少し混ぜて煉り合せたものを塗るのが一番です。この上へ餘り白くならぬやう、ホンノリと白粉をはたいて置けば上品なお化粧が出來上ります。

たゞ誰も多かれ少なかれ日にやけてゐる今日このごろですから、その白粉もなるべく肌色か小麥色がかつたものを使つて下さい。そして夜の外出の場合だけ襟に幾らか白色の白粉をぼかします。着物の襟は今は白つぽいものが多いから、色白粉だといはゆる襟足の美しさが出ません。そして顔の白粉も少し濃い目につけます。

往診宅診隨時
產婆 山口
興安大路三一四風枏ビル
電②四一九五

料理獻立

ひじきの白あへ

けふは乾物料理を申上げませう。

【材料】（五人前）

ひじき	一摑み
豆腐	一丁
白胡麻	五勺
砂糖	大匙山一杯
鹽	小匙一杯

ひじきは茹で下煮しておき、擂鉢でゴマ、茹でた豆腐、調味品を合せた中で和へます。

時計と寶石
買ふならば
中央通
鈴木商會寶石部
電③〇四七二六

けふの番組

【M・T・C・Y 新京放送局】 十五日（水曜日）

◎朝◎

日滿議定書調印記念特輯

六、二五 ニュース（東京）
六、三〇 ラヂオ體操・入港船のお知らせ（大連）
六、五〇 初等滿洲語講座（大連）
七、一五 講師 秩父國太郎 朝の音樂（大連）
七、四五 建國體操
八、〇〇 氣象通報
九、〇五 經濟市況（東京）
九、三〇 經濟市況（東京）
一〇、〇〇 家庭講座（哈爾濱）在滿婦人と讀書 哈爾濱鐵路圖書館 竹內正一
一〇、二〇 料理獻立（大連）
一〇、三〇 家庭メモ
一〇、四〇 經濟市況（大連・新京）
一一、三五 經濟市況（大連）

◎晝◎

一一、四〇 經濟市況（東京）
一一、五九 時報（東京）
〇、〇五 晝の演藝 歌謠曲 宇野一郎 伴奏 SS放送樂團 指揮 佐竹正充
一、出征の歌 西條八十作詞 古關裕而作曲
二、軍國の母 島田也作詞 古賀政男作曲
三、田家の雪 西條八十作詞 古關裕而作曲
四、忠烈！大和魂 島田也作詞 古賀政男作曲
五、あゝ我が戰友 林柳波作詞 細川潤一作曲
六、歷なき凱旋 島田也作詞 佐藤富房作曲
〇、三〇 ニュース（東京・新京）
一、〇〇 經濟市況（大連・新京）
三、〇〇 經濟市況（大連・新京）
三、四〇 經濟市況（東京・新京）
四、〇〇 ニュース（東京・新京）
四、三〇 經濟市況（大連・新京）
四、三五 天氣概況
五、二〇 ニュース（鮮語）
協和會の全聯代表は叫ぶ
一、我等は亞細亞復興の人柱たらん 首都代表 朴準秉
二、全國聯合協議會とその意義 奉天代表 曹元煥
三、會員各位に告ぐ 間島省代表 徐相[illegible]

◎夜◎

六、〇〇 子供の時間（名古屋）歷史物語 關ケ原の決戰
六、二〇 コドモの新聞（大連）
六、二五 商業常識講座 新京商業學校 敎頭 原島省吾
七、〇〇 ニュース（東京）ニュース・告知事項・番組豫告（新京）
七、三〇 講演 日滿議定書調印記念日に當りて 駐滿大使館參事官 澤田廉三
七、五〇 國民歌謠（大連）樋口理 ピアノ伴奏 樋口みなえ
八、〇〇 新日本音樂（奉天）
一、黎明滿洲（箏と鼓樂による意想曲）石垣無限作曲
三、光輝（箏二重奏）久本玄智作曲 同 澁谷雅樂代 同 辻貞子 イシガキサロンアンサンブル 指揮 石垣用昌
八、二五 滿鮮交換放送 吹奏樂 新京軍樂隊
第一部 指揮軍樂中尉 王殿陞 一、行進曲 關東軍々歌 二、軍歌 滿洲帝國陸軍歌 三、行進曲 分列式
第二部 指揮軍樂上尉 山田慶藏 一、意想曲 突擊 二、接續曲 軍歌集 三、軍艦行進曲
八、四五 ラヂオドラマ 或る日の國都 作・脚色 板垣守正 新京座同人
九、三〇 時報・ニュース（東京）氣象通報・ニュース・告知事項・番組豫告（新京）
一〇、一〇 ニュース再放送
一〇、三〇 北滿の時間（哈爾濱）
一一、〇〇 滿語ニュース・講演・音樂

アナウンサー 佐藤（朝）宮岡（晝）上泰（夜）

告示第一九號

秋季臨時種痘施行の件

左記日割に依當館管內（滿鐵附屬地を除く）居住者に對し臨時種痘を施行す、受痘者は當日指定場所に於て種痘及檢痘を受くへし右告示す

昭和十二年九月九日

在新京總領事代理 柴崎白尾

種痘及檢痘日割

種痘月日時	檢痘月日時	施行區域	施行場所
九月二十日 自正午至午後四時	九月廿八日 自午後一時至午後四時	蕃和路、通化路派出所管內	惠民路大德公司事務所
九月二十一日 自正午至午後四時	九月廿九日 自午後一時至午後四時	新發屯、南新京菊水町	新發屯派出所
九月二十二日 自正午至午後四時	[illegible]	直轄、北門外	領警本署講堂
九月二十四日 自午前九時至正午	九月二十四日 自午後一時至午後四時	寬城子	寬城子出張所
		南嶺	南嶺出張所

范家屯區公示第六號

新京中間區公示第四號

秋季清潔法施行ニ關シ范家屯警察署長ヨリ告示アリタルニ付范家屯警察署管內居住者ハ左記標準ニ依リ檢査前日迄ニ清潔方法施行シ警察官吏ノ檢査ヲ受ケラルヘシ但シ指定期日迄ニ施行シ難キモノハ其ノ事由ヲ具シ范家屯警察署ノ認可ヲ受ケラルヘシ

昭和十二年九月十日

南滿洲鐵道株式會社 新京支社地方課長事務取扱 菅野誠

秋季清潔方法施行標準

一、住宅及物置等ニ在ル家具其ノ他移動シ得ヘキ物品ハ全部交通ノ妨害トナラサル屋外ニ搬出シ家屋ノ內外ヲ掃除スヘシ
二、倉庫內ニ格納セル多量物品ハ搬出スルニ及ハスト雖窗戶ヲ開放シ通氣射光ヲ圖リ且其ノ內外ヲ掃除スヘシ
三、天井又ハ床下ニシテ其ノ內部ニ出入シ得ヘキ構造ノ家屋ニアリテハ天井裏又ハ床下ヲモ掃除スヘシ
四、疊、敷物、寢具、衣類等ハ三時間以上日光ニ曝スヘシ但シ日光ノ爲褪色ノ虞アルモノハ蔭乾ト爲スモ妨ナシ
五、水道栓、井戶、日常食料品置場、厨房、浴場、煙突穴倉、地下室、塵芥溜、下水溝、下水溜、厠圍及其ノ附近ハ特ニ丁寧ニ掃除シ其ノ破損ノ部分ハ之ヲ修理スヘシ
六、邸宅內ニシテ濕潤ノ場所ハ土砂、石炭、灰又ハ木灰等ヲ散キ其ノ乾燥ヲ圖ルヘシ
七、家屋物置等ヲ掃除シタル後ハ通氣及射光ヲ圖ルヘシ
八、塵芥其ノ他ノ汚物ハ火災ノ虞ナキ場所ニ於テ燒却スルカ又ハ容器ニ納メ若ハ散亂セサル樣集積シ置キ搬出ニ便ナラシムヘシ
九、劇場其ノ他興行場、旅館、料理店、飲食店、寄宿舍下宿屋、理髮店、魚菜市場、苦力收容所ノ如キ常ニ公衆ノ出入スル場所並業態又ハ位置ノ關係上不潔ニ陷リ易キ場所ハ特ニ注意シ丁寧ニ掃除スヘシ
十、前各號ノ外警察官吏ノ特ニ指示シタル事項ハ嚴重ニ勵行スヘシ

秋季清潔法施行檢査月日

九月二十日 范家屯警察署管內附屬地一圓（雨天順延）

世界無比 シンガーミシン

無音快速！
最新式 十五種八十三型（月賦取扱）
新京日本橋通 シンガーミシン會社
電(3)3445番

民刑一般法律事務
辯護士 辨理士 小西曾一
新京西七馬路第一朝日ビル二四（朝日座西隣）電②五三

あづま壽し
食堂 出前迅速
三笠町
電(3)五八七五番

ハルピンビール

映畫御招待會
ハルピンビールの王冠一個で入場出來ます（但し一ケ一人樣に限り）
クチカネ 市內の有名デパート・各食料品・雜貨店に有り

日時 九月二十二日 正午開映 晝夜三回連續上映
場所 長春座

プログラム
松竹超特作文藝映畫オール・トーキー 都新聞連載・原作北村小松・監督野村浩將
麗人社交場
川崎弘子・桑野通子・大塚君代・飯田蝶子・上原謙・岡田嘉子・大山健二・坂本武 主演

松竹大船特作オール・トーキー 宗本英男監督 夢心コンビが肺腑をえぐる母性愛の悲劇
嘆きの母
本郷秀雄・阪本武・奈良眞養・水島光代・若水絹子・水町ひばり 共演

松竹京都超特作 冬島泰三監督 トーキー 豪華妍麗の歌舞伎調映畫 花形五人男顔見せ
青春五人男
林長二郎、坂東好太郎、高田浩吉 小笠原章二郎 阪東橘之助 北見禮子 他京都オールスターキャスト
劇中劇 白浪五人男

映畫御招待會

哈爾賓麥酒股份有限公司

海外進出の機運に 向ふ日本映畫 (下)

山下明

次に現在製作計畫中のこの種映畫を拾つて見やう。

「新しき土」に次ぐ日獨國際映畫の第二彈として小笠原武夫氏設立の國光映畫社の「颱風」が、東京駿醍世田ケ谷撮影所を使つてウエスターンシステムに依りクランク開始の豫定となつてゐる。これは「新しき土」が日獨共同資本であつたにひきかへ、國光映畫社單獨資本四十萬圓を使用し、俳優も外人を加へず、長らく銀幕デビユーを狙つてゐた新國劇島田、辰巳氏一統出演と決定、テーマも「新しき土」が山を主題としたのに對し、これは海國日本の漁村を背景とした雄大な海洋物語である。脚本はウオルフ・ガング、パジエー・シユヴアイツアの共同原案に北村小松が日本的に修正を加へる。監督はヂヤツク・フエデエの愛弟子ウオルフ・ガング・パジエーにアドバサイザーとして日本の一流監督を加へ、カメラは「新しき土」のアングスト、音樂は山田耕筰、その他各スタツフともに我國映畫界の最高の機能を集めるといふから相當期待が掛けられる。

次は東和商事映畫部の支那事變記錄映畫である。フアンク映畫「新しき土」に依つて輸出映畫の成果を確信し得た東和商事では、第二回輸出映畫として歐洲の著名監督を招聘して國際映畫を企畫中であつたが、今回の支那事變勃發と同時に非常時日本の實情に鑑み遽に豫定を變更、日支事變を主題とした嚴正公平な記錄映畫を作成、これを歐米に向けて一齊に送り出し、支那のデマ宣傳を粉碎することゝなつた。現に支那街に於ては事實を歪曲した自國に有利な記錄映畫の作成にとりかゝつてゐる形跡あり、一刻も猶豫出來ずとなし、東和商事川喜多氏は近くキヤメラマン數名を伴ひ渡支する豫定である。

次は松竹、フオツクス提携の日米共同映畫である。このプランはフオツクス極東支配人グツドマン氏の歸米に依り着々進捗してゐるが、歸任するグツドマン氏にともなつて同社の外國部長ハツチンソン氏がザチツクから一切の委任を受けて來朝することゝなり、十月早々松竹大谷氏と會見の上脚本、企畫、監督に就き打合せを行ひ、正式決定を見る筈である。尚作品は皇紀二千六百年を慶祝し「皇紀二千六百年」(假題)を京都撮影所でオール松竹を動員して製作する豫定であつたが、之を中止し「お蝶夫人」のやうな國際情話を作る意向であると。向いよ〳〵作品並びに各スタツフが決定すれば來春早々大船スタヂオで撮影を開始する筈である。

次は「半島の舞姬」崔承喜の主演に依る觀光朝鮮紹介を兼ねた國策、輸出映畫の製作が日活で企圖されてゐる。之は朝鮮鐵道局後援のもとに具體化を見るに至つたもので、日活多摩川撮影所では脚本家山崎謙太、監督水ケ江龍一氏を渡鮮させ本格的準備に着手することゝなり、本年十月中旬から十一月にかけて崔承喜始め、小杉勇、石川美笑子等のスターが渡鮮の上ロケーシヨンを行ふ。本映畫は日活が「鮮滿一如」の大精神を織込み豪華版として海外に輸出するものである。

その他にデユリアン・デユビ、エの來朝、牛原虛彥のフランス行き等のニユースがあるが、正式な發表は未だない。とまれ、現在迄の日本映畫の海外進出の概況及び海外進出期としての外國との協同作成に依る所謂國際映畫の續出狀態の走り書として以上。(九、十)

女たちの愛情 (六)

今村榮治

日頃、眼におへない妹の挨拶くれさも、唯一人の肉親である故、いつも寛大な眼でみてきたのだが、今晚に限つてこつぴどくやつつけたことが、今更節江は後悔された。が、こんなにくしやくしやした氣もちがあるだらうか?。道雄がひと晚外出して歸らない、唯それだけのことで、こんなにいらいらするとは意外である。節江は男の匂ひの罩つてゐるベツドの上でドレスのまゝ轉した。ごほん、と奈々子の部屋から咳の音がきこえてきた。どんな小さい音でもさうな靜かさである。ふと節江の頭にけさの信子からの手紙のことがうかんだ。(あの女に誘き出されたんぢやないかしら……?)びーんと胸にくるので節江はガバとはね起きた。揉んで捨てた便箋があり、ひろつてみるとそれが手紙で

(やつぱりさうだわ。今頃はきつとあの女と面白く縺てるんだ)

節江は胸がさわいだ。競馬場附近にあるタイル張りの瀟洒な住宅が浮び、栗島すみ子がもうちよつと年をとつたやうな信子の顏が浮んだ。主人も一人息子の銑太郎も旅行でゐない。二人の女中は裏のはなれ部屋で、夜中の事件は明日になつてもわかりつこない顏で寢てゐる。夢のやうに甘い線香の匂ひの罩つてゐる部屋で——それからさまざまな架空のポーズが浮んでは消え、浮んでは消えして最後にひとつのポーズがピタりと節江の頭に燒きついた。信子の手や足が道雄の體に絡んでゐる、道雄は子供がおつぱいをしやぶるやうに、信子の豐滿な胸に顏をうづめてうつとりしてゐるのだ——。節江は胸が苦しくなつた。喘息病みのやうに肺が充分空氣を吸ひ込まないみたいな苦しさであつた。節江は自分の妄想を否定しやうとした。——(そんな筈がない。あたしがこんなに苦しんでゐるのに、道つちやんが他の女と面白く寢てゐる、そんなことがあり得るだらうか—)ふと家の前に馬車が停る音がするので

(あゝ歸つてきたんだわ)

節江は急いで上體を擡げるのだが、醉つぱらひの男女の笑ひ聲が、馬車の轍の音と一緒に遠ざかつて行つた。自動車がフルスピード走りすぎる——

(僕と一つぺん關係したら生理的にはなれられないやうに縛られちやうんだつてさ。まさかねえ)

何日か信子の話が出たとき、道雄が獨り言のやうに言つた言葉が思ひ出された。

(確かに、はなれられないやうに、生理的に女を縛つて了ふものを道つちやんは持つてゐる。信子はあんな情熱的な體だから二人の關係はなかなか清算できつこないんだわ)

するゝ彼女は地震に怯えた外國人のやうに異常な早さで家を出た。(チクシヨウ——、そのまゝ寢かせて置くもんか。チクショウ)そんなふうにつぶやいたのは階段をとんとん鳴らして降り街角で居眠りしてゐる洋車ニーヤをゆり起してからであつた。(未完)

竹中英太郎の支那的擬裝

—單純獨斷は夫子自身—

「バクゲキ」欄に「月刊滿洲」についての短文を載せたところ、はるばる東京から竹中英太郎は長文の原稿を寄稿した。題して「支那的バクゲキ」とあり、こちらの批判を見當違ひであつたと言ひたいのであらうが、竹中の論理の張り方こそが支那軍のカムフラージユに似てはしないか。

こちらの爆擊が「月刊滿洲」內地進出の門出に對するバクゲキとなつたからとて竹中は若し竹中の言ひ分通りなら毫も哀しむ要は無からう。

「私の繪はグロで發頹的で」とさう自ら認めてゐる以上、あとのことは何にも言ふ必要は無いのである。何處其處にどんな繪を曾つて描いたと威張つても、こちらはただ「月刊滿洲」との關係だけを問題としてゐるのだから、長文徒らに自己宣傳と見えるだけでむしろ逆效果をあげるのである。

「些かでも人の藝術的な行動を批評する場合には單純た觀察や獨斷でものを言ふ可きではない」と竹中は言ふが、「月刊滿洲」以外の彼の書業を見ることが單純ならざる觀察の仕方だといふのか。それは竹中の各種の繪の在り樣を論ずるには必要だが、あの場合の論題の範圍外である。「獨斷」でものを言つてゐないことは、あの批評を書いた直後、數人の知人から同感の意を表されたことでぼくは自信を得てゐる。

「滿洲からの暖い聲と手」それが直ちに美辭麗句の賞讃であると思ふ竹中こそ單純過ぎるであらう。眞の親切な批評は辛辣な批評であることもある。「親切と同情」を「三號か四號の經過をみて」希望する如きこそ餘りに身勝手な言ひ分であらう。

ぼくに於いて私情毫も無し。大いに精進、その健康なる方面の活躍を示し給へと竹中英太郎に告げる。(B・T)

學藝消息

文話會新京例會 九月十五日午後七時より大興ビル地階食堂で開く、尚ほ當日は滿日文化協會主事杉村勇造氏「文藝懇和會に就て」の話がある筈(會費三、四十錢程度)

本欄紹介希望の新刊は本社編輯局宛一部御送附相成度し(係)

△新京(九月號)小原克己「中小金融への覊音」風早義雄「北平の想出」磯邊秀見「北平籠城手記」三宅亮三郎「金融合作社近況」中山義夫「新しき日への舞踊論」稻垣輝安「滿洲歌壇點描」諸家「麥秋隨想」奧一「夕飯時」など大體において良き內容を盛つてゐると言へやう(新京祝町二丁目四、新京社、四十錢)

△正金週報(九月三日號)「佛國の高貨銀、四十時間制と物價及產業」「昭和十二年上半季本邦貿易の數量並に單價統計」等揭載(橫濱正金銀行調查課)

△明道(第四號)安岡正篤「宋の名臣李綱の時論」松永林「日本主義より滿洲國を看る」高須芳次郎「水戶史學派の皇道思想」鹽谷溫「賴山陽と日本精神」猪狩史山「杉浦重剛先生の學風」高木武「日本文學に現れたる民族精神」等を載せてゐる(國務院總務廳內王道學會)

△勸業(百三號)(名古屋市役所內、名古屋勸業協會)

日日案內

廣告料 ◇三行一回金六十錢 ◇被雇度一回金四十錢 五行、十行一回金一圓八十錢

雜件

代書 民刑訴訟會社設立手續タイプ印書は 滿日前日滿堂で 電③二四五四

代書とタイプ印書は迅速確實な領事館正門前 南滿堂で

女給 募集住込得る人 祝町三丁目興銀橫 カフエー コトブキ 電③五一三六

素人 下宿致します 御問合せは 電③二〇八六

柿澁 極上 日本橋通 國際藥局 電③五三九五番

燒付(寫眞現像) 新京中央通四通り青陽社 電③五八二五番

カメラ 中古買入交換歡迎 東二條通大黑屋 電話③二五四八番

簡易 宿泊所 城內東四馬路二八公益旅社 電②一七五〇番

自動車 自家用ベビーフオード格安 賣度し 電③三〇一六へ乞照會

サツク 風化し易く用をなさざる品多し 御用は專門の當店に限る 富士町二ノ一五

新京名物 性の百貨店

金庫 高三尺位 買度中古品

レベル 高低測量器 買度中古品 毎日午後電③二七八四

三省堂製本所 帳簿專門 電(3)三三四番 三笠町三ノ九

募集

人を雇はれるなら本會へ 失業路頭に迷うものは本會へ 男女を問はず 自疆會本部(平井) 東三馬路無電臺下 電(2)一〇八五

永樂派遣婦會 電話開通 ③六四〇二 日下大多忙に付 會員大募集 永樂町八島小學校前橫入

謠曲 寶生流謠曲 幸清流小鼓 教授 寶生流幸清流 毎土曜日午後六時より 祝町太子堂 申込所祝町二 大一カバン店 電話(3)五〇九六

タイピスト 生徒募集 菅沼タイプ綜合教授 日本タイプ 入學隨時 新京新發路(帝都キネマ前) 菅沼タイプライター滿洲直賣所 附屬日滿タイピスト學院 電(2)四四五三番

大募集 各一般女中及女は(女子專門)の 臨時女中、看護婦、女給仕、女店員、女事務員、タイピスト其他雇主及求職者は至急申込れたし 新都職業紹介所へ ダイヤ街梅ケ枝町一ノ一四 戶板ビル 電③六七〇九番

新京の完備 新京犬猫病院 院長田島獸醫 助手佐々木獸醫 東三條通(滿鐵病院東側) 電③五〇二番

入會隨意 營業 慶應看護婦會 派遣婦會 新京梅ケ枝町三ノ十 電話3 五六六九番

あんま 東一條橋詰 九州堂療院 電③六五〇九

內地みやげ電話即時配達 ロシヤ菓子 中央通二十一 三泰公司 小包發送勉强引受 電(3)二七四七

トラツクに依る運搬 日之出町九ノ二 大和運輸公司 電3六九〇八番 引越及建築土木材料一般農產物麻袋の準備有

質 福屋

お茶と お茶道具は 新京吉野町二丁目 みどり茶園 電③四七七〇

ほねつぎ 中央通り 警察本署前 末松接骨院 電3二一〇三番

ほねつぎ 滿鐵病院東正門前 今辨慶整骨院 電話③五三六一番

家傳お灸 脚氣 淋病 婦人病 神經痛 △ロイマチス △胃腸病 △關節炎 △痔疾 中央通大阪商船橫 ハリ灸專門 清水鍼灸院 電話③六七二七番

鍼 あんま 灸 中央通九番地 電話(3)五八六七 五八六五 高橋治療所

男女あんま 家傳名灸 淋病梅毒 五回治療後無効返金 快喜堂 吉野町二ノ二四 電③五二六〇 外邊性諸病

肺 肋膜、腹膜、胃腸、胃潰瘍 其他家傳良藥あり 三笠町一丁目二四 奉仕堂藥房 電③六一三六番

滋養強壯エキス 國光 本品特長美味最も小兒に適應し痢胃腸病を豫防す 家庭衞生藥品なり 浪速町二丁目十八番地 吉光堂療院

鍼灸 浪速町二丁目十八番地 東二條交番前 吉光堂療院 電③三七三六

自動車賣物
三四式 シボレー セダン 一台
三四式 ダッヂ セダン 一台
三五式 ダッサン 一台
三四式 ベビーフオード 一台
三〇式 インタートラック 三台
三五式 シボレートラック 一台
三六式 フオードトラック 二台
御不用御拂下げの場合は電話又はハガキにて御知らせ願度早速店員御伺ひ仕り御相談可仕候
營業科目 各官衙會社拂下 各自動車買賣 國產車解體部分品 蓄電池及電氣修理 各種發動機修理 改良荷馬車製造
新京大經路五一 三共洋行 工場 新京大經路四二 電③五三八八

庭造と盆栽 滿洲國請負貸盆栽園藝一切 新京新發路二〇七 植樹園 電(2)四七五〇

看板ハ 玉江 電③二八二八 新京キネマ前

タイプ印書 飜譯・立案 謄寫・代書 祝町二ノ一四 新滿社 電話③三三八七

質 愛知屋

質 第七博多屋 三笠町三丁目七二 公會堂裏 電③五五三三

親切第一 質屋のご利用は 是非！ 第八博多屋へ 祝町三丁目七(鐵道新道) 電③六三六四

冬物 マストヨ 大見切 新古衣類 質 益豐質店 三笠町三丁目一五 電3二七七番

ハリ・灸專門 新京鍼灸治療院 永樂町一丁目四(寶山洋行前) 電話(3)六二七八番 松浦セイ子 瘦與痛灸 ホルモン灸

新京唯一の壽しの立喰 氣分の新八 特に皆樣へ 晝間奉仕 二十錢(盛壽し 汁 香の物) 新京銀座裏通り ぜひ御試食を乞ふ 新八

東京式 米久 朝夕！涼氣の折ぜひ御立寄下さい 小料理とスキヤキ 召上りませ お家族連れに 御會合に 二十人迄小集會を極安値に出來ます 東一條ダイヤ街入口 電③三九三一番

公認 金融 電話賃貸便利扱 取扱一切迅速 電話即時金融 帖名其他多額貸借賣買は老舖なる當社へ!! 東一條通り四六 新京土地建物會社 △電話用達部 電③四八二八

營業科目 賣買 金融 月賦 賃貸 ▲金融即時長期秘密 ▲僅なアタマ金でお買入れができます 入船町六ノ一二 電③一六九七 荻本電話店

金庫・鋼鐵製家具(スチールキヤビネツト) 修理・塗替・運搬 其他金庫及機械類一般の御相談に應じます 中古品を御取替或は高價に引受いたします 諸官廳會社御用達商 生田孝一商店金庫部 電話③四二三一番

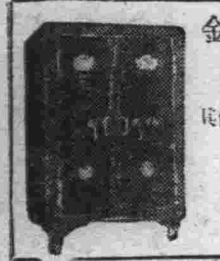

大連より 九州行近道
千歲丸 十日、廿日、卅日 午前十一時發
淡路丸 五日、十五日、廿五日 午後四時發
長崎 鹿兒島
一等 二八圓 三二圓
特三 一四圓 一七圓
三等 一二圓 一五圓
近海郵船
滿鐵主要驛及びビユーローにて九州各驛行船車連絡切符を發賣致します

大連汽船出帆
青島 上海行 青島丸 事變のため都合により當分休止致候 大連丸 奉天丸 天津丸九月 日
天津 塘沽行 長平丸九月十 日 時
龍口行 船客搭載 龍平丸 當分休止 濟通丸九月 十 日 時
基隆 高雄行 山東丸九月二十日 時後 山西丸九月 日 時後
敦賀 新潟行 河南丸九月十四日 時後
伏木行 河北丸 月 日 時
滿鐵及國鐵各主要驛並にツーリストビユーローにて船車連絡券發賣
大連汽船株式會社 新京事務所 電②一〇三八番

大阪商船出帆
門司、神戶(大阪行)(△印は廣島寄港)
大連丸 九月十六日
うらる丸 九月十七日
青島丸 九月十八日
扶桑丸 九月十九日
熱河丸 九月廿一日
奉天丸 九月廿二日
うすりい丸 九月廿三日
黑龍丸 九月廿五日
吉林丸 九月廿七日
三角・鹿兒島・沖繩行 貴州丸 八月十八日正午(午前十一時大連出帆)
●切符發賣所 滿鐵及國鐵主要各驛並各地ジヤパンツーリストビユーロー案內所 船車連絡往復切符は汽車二割引、汽船一割引、通用期間二ケ月 大連より乘船往復切符は復路運賃二割引、通用期間三ケ月
●專屬荷扱所 國際運輸會社各地支店
大阪商船株式會社 大連支店 電2一一五一 奉天事務所 電3四〇八九 新京事務所 電3二二一六 哈爾濱事務所 電 七一一〇

北日本汽船出帆
新潟直航 嘉義丸(月三回) 毎・九ノ日出帆 雄基發前九時 清津發後五時
●國鐵南滿鐵主要驛並ニJ・T・B其他內地各指定所

日本海汽船出帆
敦賀直航 さいべりや丸(月三回) 毎・一ノ日出帆
●滿洲丸(月三回) 毎・六ノ日出帆 雄基發前九時 清津發後五時
電3・三三〇〇

特に洋服の急ぎの御用は 「午前十時迄の分は午後配達」 小修理は……サービス ドライクリーニング 篠崎商會 朝日通り深町病院前 電②一四六〇

產科婦人科 堀山醫院 (分娩室、手術室、病室完備) 入院隨意 產婆派遣 新京蓬萊町一ノ一五 電話三・三一八〇 主任產婆 栗原喜和

國民精神に叡智の牛乳券を！ 牛乳は 全乳一合七錢 柳川牧場 電話(2)二八五七

辯護士黑田實法律事務所 日滿民刑事訴託顧問及鑑定貸家貸地管理 諸書類作成日滿鮮通譯 滿洲國商標登錄 新京朝日通三十三番地 日本橋通より東約一丁 電話(3)五四四九番

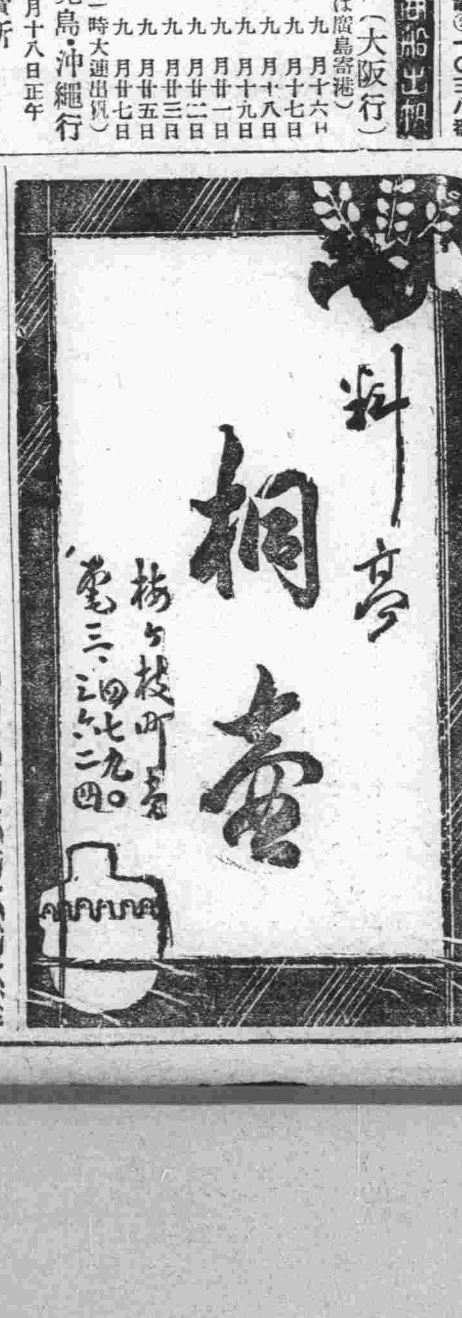

取扱品目 各國羅紗洋服附屬品一式 東亞ペイント諸建築材料 撫順石炭指定販賣店 加藤洋行新京支店 新京日本橋通二二五 電話石炭部3二〇三二一・五三八八 羅紗建築材料部3三七三一

ライオン歯磨

大懸賞当籤発表

今回の大懸賞には未曾有の多數に上る御應募を受け、感謝に堪へない次第であります。之れ、偏に諸賢の御聲援の賜と感謝致すと共に、又品質の優秀が皆様に認められてゐるに起因するものと秘に自負致した次第です。

（壹等より參等まで當選發表、以下紙上省略し、賞品の到着を以て御承知願ます。）

◎壹等　金側腕時計、寫眞機、鏡臺、蓄音機、ラヂオ（何れか一個）（稱敬略）

大連市佐渡町一〇　千々岩洋服店內　菅原市郎
大連市浪速町一九七　辻利支店內　河村咲子
大連市鳴鶴臺十五ノ五　石田方　長谷かはる
旅順市松村町二二　增尾幸子
營口新市街南本街　德永公子
奉天浪速通十七　マルイビル三十三　小野正嘉
奉天紅葉町五六番地　大山フミ子
奉天青葉町六一番地　瀬川かつ子
奉天藤浪町十番地　伊勢安商店內　廣瀬憲治
安東市四番通り六丁目ノ三　隈谷美智代
新京國務院總務廳秘書處　益田愛子
新京崇智路四一八　武藤方　古賀達夫
新京清和街二〇七　田澤茂
新京西二道街　協和會首都青年訓練所　山岡秋義
新京三笠町三丁目十五ノ二　益盟號　王鳳翔

◎貳等　電氣スタンド

大連市寺田通り九　幾久屋寮內　富岡隆
同　白菊町九九　塩津隆三
同　山縣通一四八ノ一九　角田美惠子
同　同　一四七　日本洋紙會社內　劉海清
旅順旅順高等公學校　張文海
安東六道溝滿鐵三條通　宮崎澄子
同　二番通六丁目七　正本瑳智子
同　山下町八號ノ一　曾溫貞
奉天琴平町十六　野村愿子
同　霞町二六　武川孝太郎
同　白菊町白菊寮五八　高瀬盛
奉天筑波町醫大振衣寮內　篠達允志
同　大南關下頭　東亞製紙廠內　趙振京
同　浪速通三二　朝鮮貿易協會　趙文清
四平街　四平街驛　茂木玉桂
開原　梅鹿大街六八　寶生堂內　賈玉麟
撫順北臺町四丁目六番地三五號　井出瑛子
遼陽中央市場23號慶東　姜來福
鞍山滿鐵醫院　塚原咲子
營口入船街七二　伊藤金次郎方　伊藤芳
同　商科高級中學校　賈永芳
同　新市街變盛福轉交　福基商店
大石橋宮武街二一ノ三　中原達方　中原敏
山城鎮四和順內　高鈴文
牛莊天民藥房轉交　孔記春
鄭家屯岩下隊　河原田金男
清原清原縣公署　張鶴廷
吉林昌邑屯信昌胡同六一　干生甫
新京東光胡同三〇一都南寮　俊藤廣
同　興安胡同一〇二ノ一　加藤勇
同　永昌胡同官吏舍宅三二五　藤澤重子
同　富士町九豐聚東　叢大園
同　東三馬路中央銀行第三獨身宿舍　劉惠川
公主嶺　陸軍官舍二十一號　吉富君子
永吉縣吉林省永吉縣缸窯鎮公合玉　成文昌
哈爾濱新市街車站街十一號驪原寮　大江英男
同　透籠街四四　中間房子
同　中國二道街　アストリヤホテル內　村山綾子
同　道外北大街門牌一五號恒順公　王文讓
延壽縣濱江省延壽縣　玉誠源貨店　刘冠一
安達　同　安達站地段街三三號　山根儀三郎
佳木斯　同　佳木斯圖佳線佳木斯警務段　伊藤沖男
鹿道　同　鹿道警務段　德原林治
齊々哈爾龍門大街　東洋旅館內　辻本志陽
同　南大街啓東煙公司　邱潜南
昂々溪南市街四〇　公興長商店　林鳴九
洮南德興成內　盛世貴
北票錦州省　華北理髪社
承德聚源昌　唐茂林
通遼　縣立大林站兩級學校　侯中仁

◎參等　ハンカチーフ

大連市聖德街一ノ一八九　塩野隆洋
同　五ノ一四七　杉山久男
同　星ヶ浦小松台十二　濱井滋
同　岩代町五　杉山敏子
同　壹岐町二〇　川口宏
同　黑礁屯七五五　宇野木民子
同　浪速町一七〇　坂下昇太郎
同　但馬町三十五　安樂方　島田春男
同　乃木町七　滿鐵育成學校寄宿舍　船津嘉男
同　逢坂町一六八番地松永號　同華亭
同　浪速町天成號　叢經五
大連市大江町六番地　荒井綠方　方要源
同　香爐礁三區四七　張延魁
同　市外甘井子小學校　張大禮
旅順市札幌町五番地　田中久光
同　松島町十二　小谷宗四郎
同　吾妻町一〇　水田茂登子
關東州金州　內外綿株式會社々宅　上田貞三
同　貔子窩楊樹房　初瀬和惠
安東財神廟街　塩見喜見子
同　七番通五丁目　藤本ツルノ
同　市場通五丁目二　田中武
同　三番通三ノ三　吉田一盛
同　安東四番通六丁目二番地　金子商店內　魏金樹
同　二番通五ノ一　成田病院　李德英
同　西大坂山西街　長盛利內　程雲章
同　四番通八丁目　福盛昌內　王松林
同　市場通　中央百貨店　孟慶云
同　二番通六ノ二　崔海山
鳳凰城　鳳凰城敷島町二六　光井勤
通化　久保與一
奉天　奉天稲荷町四十一番地　戀塚英昭
同　鐵道總局保線課　稻垣三夫
同　葵町四二　池田功方　小山善文
同　千代田通り三四ノ二ノ一　森惠美子
奉天小西關南大什字街　大喜洋行　青山守夫
同　造兵廠兵器小銃工場事務室　渡邊常太郎
同　青葉町六十番地　柏木龍代
同　若松町六八ノ四ノ六　二瓶都三夫
同　千代田通六　名子千鶴子
同　富士町四　橋爪スイ子
同　白菊町三四ノ一〇八　黑木スミエ
同　八幡町　高島屋內　李文學
同　柳町　復勝祥支店　張忠
同　大東關通臨東胡同六號　李樹槐
同　大西門外　東成茂　劉儒章
同　南順城二道街德順興　董緒昌
奉天大西城門外　燕春坊　徐錫春
同　橘立町一〇番地　瑞和祥　楊先生
同　松島町三番地　旭堂藥房內　王政興
同　青葉町十一　篠原勝治方　孫程嗣
本溪湖　東山社宅　小林ツヤ
同　日盛增百貨店內　姜藤庭
四平街　四平街南六條通二十番地　大熊省三
同　南街初級小學校　籍殿英
開原　朝陽街四　中島君榮
同　八棵樹　公興源號轉交　馬英華
同　開原大街　正隆銀行內　張克臣
同　昌平街六番地　日昇長內　溫殿元
開原　城內東門分所　沈殿芳
同　撫順大街三十四番地　會美較交　楊瑞林
鐵嶺　松島町　丸一洋行　岸本信三
同　朝日町八　北島盛房
撫順　南臺町四ノ二　昭和寮　山口武
遼陽京町九　村山弘道
鞍山北九條町　早澤剛
營口　營口舊市街　稅關官舍　藤井タケ子
同　舊市街　橫濱正金銀行社宅內　行本綾子
同　彌生町一五五ノ二　油布佳子
同　南本街七〇　大連汽船出張所內　佐藤辰治郎
同　東双橋街　永發德　張雨江
營口　永世街　益源厚　王翰郷
同　重盛街　公濟當　岳任權
同　元神廟街　營口印刷所　李玉振
同　永世街　裕成商場　周鳳家
瓦房店　復縣警務局特務股　吳彥倫
蘇家屯　白馬町　益濟寮　三村八千代
海城　昌平街　滿洲滑石股份有限公司　水上義一
同　大新屯高等小學校　趙範如
昌圖　附屬地　鶴田義晴
八面城　五家屯兩級小學校　崔伯陽
千山　天安街九ノ三　冢崎泉
新民　電燈廠東隣二福商店後院　李山壽
梨樹縣楡樹臺　福興盛內　杜榮春
熊岳城　滿洲棉花收買所　司清寰
延吉　關東軍經理部延吉派出所　申鉉龍
圖們　春風街三〇　新井藥房　朱東實
吉林市　國立病院　林靜子
同　大馬路一四五　井田正一
同　大馬路　丸一洋行　健吉
同　南四道街大滿洲木材工業合資會社　納谷三郎
同　大馬路一六九　吳賢喆
同　運輸取扱所　曹景達
同　吉林第一兩級中學校　楊文磐
同　大馬路　裕順興　王瑞先
吉林隆安胡同第九號　韓信郷
同　電報電話局　蔣掛巖
敦化　國際運輸會社　坂井猛
新京吉野町二ノ二六　垣內喜惠子
同　東三馬路市營住宅第四號　鑄見茂
同　東二條通三八　新京建材社內　本屋幹夫
同　金輝路　第二代用官舍八〇號　山田滿里
同　長慶街電々社宅四八號ノ一　梶原方　隼コメ
同　興安胡同五一七　中明行寓　出井太治
同　昌平街一〇一　福永太郎
同　蓬萊町一ノ二　松茂洋行　西堀正生
同　日本橋通七九番地　有元道子
新京興順街三九號　滿鐵工業所　青羽喜平
同　豐樂路二一三號　東京堂內　本多宗次
同　大馬路二二號　消費組合綢緞部　李長會
同　大馬路　老天合百貨店　李潘生
同　文教部禮教司　沈方立
同　治安部軍政司　楊清林
同　西四道街常安胡同門牌四十九號　張實學
同　大馬路官吏消費組合分配所　李淑榮
同　大馬路　鹿鳴春飯店內　鄭雲來
公主嶺　霞町一ノ十一　增田樟
范家屯　南大通り　岩尾三枝
農安　南大街五十四號　宗直
哈爾濱　埠頭區面包街六十六號　早坂不二雄
同　道外承德街二三七太陽貿易公司　大川正夫
同　モストワヤ街四九　中島本店　早乙女信男
同　中央大街一九七　宮崎多鶴
同　埠頭區水道街十三ノ二　加藤明
同　公發號百貨店　孫芝芳
同　郵政街工業學校　齋文華
同　南崗海關街四五號　張淑徹
同　道裡新城大街　同發隆內　張鐵武
牡丹江　圓明街八　須藤泰男
五常　拉濱線五常機務段　門向陽
海倫　濱北線海倫警務段局宅七號　工藤せつ子
慶城　綏和興轉王功國子　王守德
齊々哈爾　關東陸軍倉庫支庫　本田美貴夫
同　興安師範學校　才喜惟爾圖
同　興隆街昭和祥內　尹鴻烈
洮南　五蹄路　吶盛號內　合力秀遺
克山　東街　華盛東
白城子　滿鐵洮索車務所　上和田靜雄
依安　縣公署　郭銘達
錦縣　大馬路三丁目　竹內鱗平方　竹內要二郎
同　省立錦州師範學校　朱東寬
朝陽　同興合　專金橫
北票　炭礦機械係工作課　買維德
同　明春茂內　鄒蔚華
同　福壽街門牌六七號　豐恒泰
赤峰　公元興店　董廣聚
承德　陝西街郎家西胡堂　岩間長四郎
博克圖　興安東省博克圖局宅五四ノ一　三井田その子
王爺廟　興安南省王爺廟警察署　原田幸陽
海拉爾　興安北省滿洲國軍用電信海拉爾文電　熊谷長治

200—12.8

潤製（ジユンセイ）ライオン歯磨

一、常に適度の潤があるので粉が散らず使ひよい。

一、粒子が細いから、歯ざはりがよい。

一、效果は科學的に實證され、香味は萬人の認むる所！

赤玉ポートワイン

應用料理　其四

大阪堂ビル割烹學院校長　辻　徳光先生（案）

（1）鯵の赤玉ポートワイン蒸し

材料と分量【六人前】生鯵（中）三本・罐詰筍（小）二本・塩、胡椒、味の素各適宜・赤玉ポートワイン七勺・パセリ小束一把

調理法　鯵は水洗し頭を切り內臓を切取り再びきれいに水洗して尾鰭をつけた儘三枚に卸し腹骨や各小骨を拔取り塩、胡椒、味の素を振掛け數十分置き、次に筍は先の方を縦に幾つかに割り根の方は菊花の如く剝き更に小口から一、二分位に切り之も同様に塩、胡椒、味の素にて味をつけておき、別のグラタン皿又は適宜の深皿に鯵の兩端を折曲げて盛り入れ尾鰭を擴げて飾り、其前に筍を盛り合せ赤玉ポートワインを横の方から注ぎ分け蒸し器にて十五、六分間蒸し再び西洋皿に入れて進めます。

（2）赤玉ポートワイン・ブラマンヂ

材料と分量【六人前】赤玉ポートワイン五勺・コンスターチ五勺・白砂糖十五匁・水一合五勺・牛乳一合・卵白二個分・パウダーシュガー十五匁・パセリ少々

調理法　コンスターチの中に牛乳、砂糖、水を加へて能く溶きのばし火に掛けてたへず御飯杓子で交ぜ乍ら能く煮て糊の少し固い位になつた時赤玉ポートワインを溶き交ぜすぐ火より下しゼリー型を水でぬらし其型に詰込んで充分冷しておき、次に卵白を泡立器にて能く泡立て眞白く泡立つた時パウダーシュガーを加へて尚充分攪拌してクリームの如くなつた時絞出し袋に入れ菓子皿へ体裁よく絞出して其上に先のブラマンヂを盛り込み所々にパセリをあしらひ別にスプンを添へて進めます

（3）夏蜜柑のおいしい戴き方

材料と分量【六人前】夏蜜柑（大）三個・白砂糖三、四十匁・赤玉ポートワイン一合・卵白二個分・櫻桃十八個・パセリ少々

調理法　夏蜜柑はさばいて砂糖を充分まぶして暫くおいてから台付グラスカップに小高く盛り分け赤玉ポートワインを加へ、次に卵白を充分泡立て其中に砂糖を適宜加へて尚よく攪拌して先の夏蜜柑の周圍に体裁よく掛け所所に櫻桃の種を取り花型に剝いてパセリと共にあしらうて進めます。

（4）フルーツ・カクテルゼリー

材料と分量【六人前】赤玉ポートワイン五勺・バナナ、三本・林檎一個・枇杷三個・スキートメロン一個・櫻桃十八個・ゼラチン八枚・白砂糖七十匁・ペパーミント三勺・パセリ少々

調理法　バナ、、林檎、枇杷等の皮を剝き適宜切つて台付きのグラスカップに入れ、其上に花型に皮を剝き去り小口切りにしたスキートメロンと軸を少し切取つた櫻桃とをカップより少し上に現して体裁よく盛り込んでおき次にゼラチンを水洗し後水に浸し軟かくして水氣を去つて二合五勺程の水と共に鍋に入れ絶えず杓子にて交ぜ乍ら能く煮溶かして之を二つに分け一方にペパーミントを交ぜ少し冷してから先の果物を入れたカップに約半分位つぎ込み早く冷し固め次に殘りのゼラチンに赤玉ポートワインを交ぜて先のカップに注ぎ入れ冷し固めて所々にパセリを添へて進めます。尚果物は罐詰を用ひると四季いつでも作る事が出來ます。又手輕にするにはゼリーを赤玉ポートワインだけにします

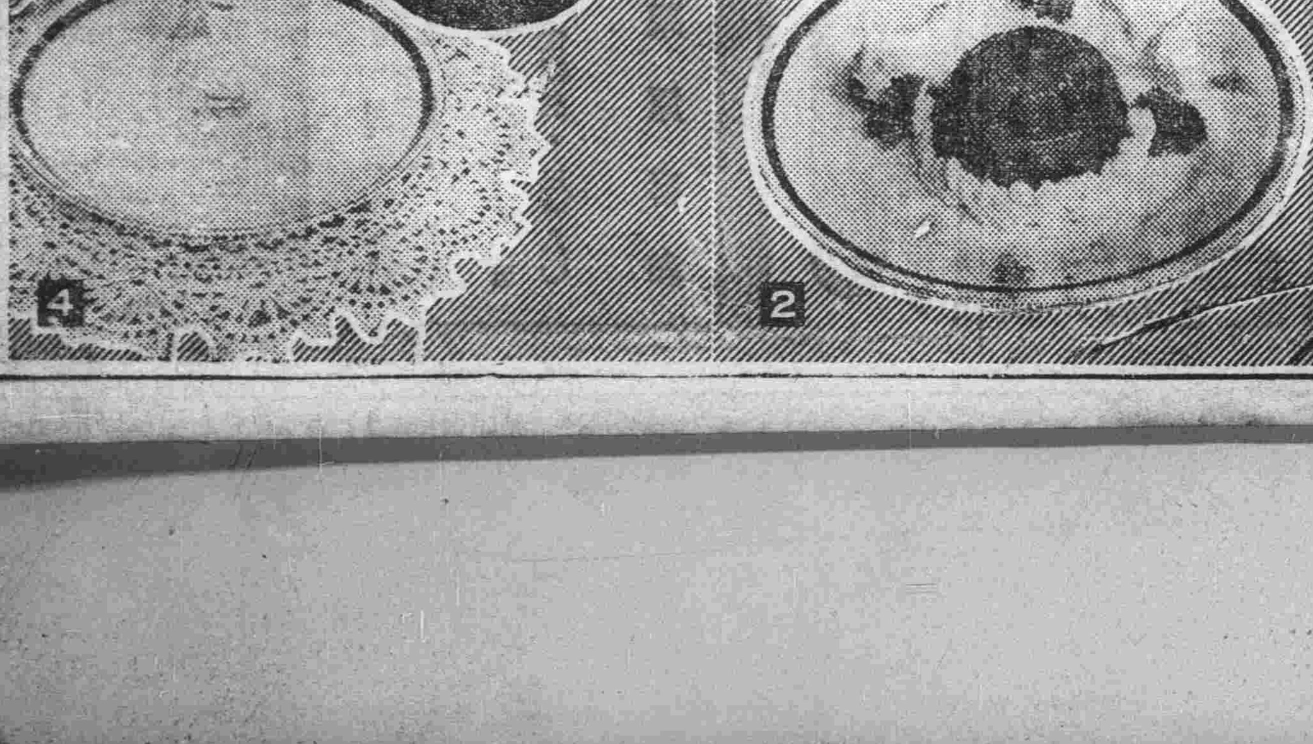

赤玉ポートワインは大變おいしくて榮養價が高いので大評判の葡萄酒です　單に滋强飲料としてだけでなく毎日のお料理にも應用下さい　とても樂しい食事が出來ます　それに皆様益々御健康になられます　御家庭はどんなに明るく朗らかな事でせう

神境篝火に映え
祈願參詣の市民引切なく
嚴肅宵宮祭けふ本祭り

新京神社秋季大祭の宵宮祭は十四日午後六時から嚴肅に執行、氏子總代一般市民多數參列のもとに神事は植村齋主ら神職により嚴肅に執り行はれ終つて社務所で直會があり宵宮祭を終了した、この夜神社の境內にはあかあかと篝火が焚かれ例年の奉納餘興はないが時局柄參詣の市民引切りなく參道附近は近來稀なる人出を見せた、十五日の本祭式次第並に團體參拜時刻は左の如くである

けふ本祭式次第

時刻　齋主以下所定の座に着く、總代役員、參列員も亦同じ
次　幣帛供進使參進、是より先手水の儀あり
次　幣帛供進使祓所に着く
次　修祓
次　幣帛供進使所定の座に着く
次　齋主諸事辨備せる由を幣帛供進使に申す
次　齋主御扉を開き畢りて側に候す、此間警蹕奏樂
次　副齋主以下神饌を供す　此間奏樂
次　齋主祝詞を奏す
次　幣帛供進使隨員御幣物を辛櫃より出し假に案上に置く
次　齋主御幣物を奉る
次　幣帛供進使祝詞を奏す
次　幣帛供進使玉串を奉りて拜禮　玉串は隨員之を附す、隨員列拜
次　齋主玉串を奉りて拜禮、副齋主以下列拜
次　氏子總代長並に參列員一同玉串を奉りて拜禮
次　副齋主以下御幣物を撤す、
次　副齋主以下神饌を撤す、此間奏樂
次　齋主御扉を閉ぢ畢りて本座に復す　此間警蹕奏樂
次　齋主祭儀畢れる由を幣帛供進使に申す
次　各退下
次　直會（社務所にて）

各團體參拜時刻

1、軍隊、在鄉軍人分會　午前九時四十分
2、警察署　同　九時五十分
3、商業學校　同九時五十五分
4、中學校　同十時
5、青年學校　同十時五分
6、敷島高等女學校　同十時十分
7、錦ケ丘高等女學校　同十時十五分
8、室町小學校　同十時二十分
9、西廣場小學校　同十時二十五分
10、白菊小學校　同十時三十分
11、八島小學校　同十時三十五分
12、櫻木小學校　同十時四十分
13、三笠小學校　同十時四十五分
14、順天小學校　同十時五十分
15、普通學校　同十時五十五分
16、公學校　同十一時
17、南嶺教員講習所　同十一時五分
18、兩級中學校　同十一時十分
19、三中井百貨店　同十一時十五分

滿鐵こ祭り

滿鐵在京各機關は十五日事務に支障なき限り休業、新京神社の秋季大祭を參拜することになつた

秋空に響く
一萬人のコーラス
國都盛觀「記念歌」演習

來る十六日の國都建設記念式典當夜篝火點火式において行はれる記念祝賀諸行事のうちの呼物たる國都の盛觀を歌ふ「一萬人のコーラス「記念歌」」強行演習は、十四日午後三時より式場たる大同廣場で行はれた、在京日滿初、中等男女學生八千餘名は定刻前、早くも續々參集、大篝火塔を中心に整列、滿鐵ブラスバンド、新京商業音樂隊の伴奏にあはせて強く高らかに約一時間に亘り滿語の記念歌を合唱、第二國民達の若々しき歌聲は折柄の秋風に乘つてしばし國都の空に響き渡つた（寫眞は昨日の演習）

市內飲食店が密殺やと結託
由々敷問題だと當局力む
不正馬肉屋就縛

去る十一日病馬密殺販賣の不正を新京署に摘發されるや逸早く逃走姿を晦した新京石碑嶺炭坑附屬地南號五番地馬肉販賣業萬順發こと宋泰巖（四五）は十三日午後十一時頃密かに自宅に歸つたところを張込中の新京署員が逮捕目下同署衞生係に於て取調べ中であるが取調べと共に附屬地飲食店、カフエー業者に於て不正肉であることを知悉してこれ等業者と結託購入、販賣するものもあり現在既に市內某飲食店はこの不正を摘發されて始末書を提出し處罰を待つてゐるが、當局では由々敷問題として愼重を持し調査を進めると共に今後も發見次第嚴罰を以て臨む方針である

中秋節が目當
不正牛乳業更に追及

曩に首都警察廳衞生科では密殺肉販賣者を檢擧し長通路警察署に於て嚴重取調べ中であるが三大節である中秋節を當て込んで其の他にも種々の不正業者が現れてゐるので引續き嚴重調査中十四日奉天省生れ、東安屯慶雲街門牌一〇九乾國有（二十三）を無許可牛乳販賣のかどをもつて本廳に引致取調べたところ乳牛八頭の內一頭は病牛であること判明嚴重處罰することとなつた尙八月中旬不良牛乳販賣業者の一齊檢索をなしたが不良のものは四道街署一、長通路署二、寛城子署二、計五軒と決定し近く夫々處分されることとなつてゐる、これに對し衞生科では惡質のものはどしどし營業停止處分とし完全なるもののみを殘す方針を持してゐる

傷病兵着京

十六日午後四時二十分着列車で傷病兵三十六名がハルピンから到着、同四十分發列車で新京陸軍病院の傷病兵三十六名とともに南下凱旋する豫定である

式典參列に
佐野 大井 博士等來京

國都建設に功勞のあつた京大教授工學博士佐野利器氏は式典參列のため十四日午後二時二十分着列車で朝鮮經由來京ヤマトホテルに落着いた、出迎への國建局員に取り圍まれて博士は左の如く語つた

本年一月末に未だ建築が始つてゐない前に一度來ただけですがもう大部いろんな建物が出來て國都の面貌も變つたでせうね、汽車の窓から國務院の立派な建物をみて感慨無量でした、明日は一つゆつくり新京を見物し式典に參列し歸るのはまあ二十日頃になるでせう

尙淨月潭貯水池生みの親京大教授大井清一博士は十五日の午前八時、土地計畫の權威京大教授武居高四郎博士は同日午後一時に式典參拜のため夫々來京することとなつてゐる

戰歿將士の慰靈祭
南嶺町內會で

南嶺戰跡保存會、南嶺町內會では九月十九日午前九時より記念碑前に於て事變戰歿將士の慰靈大祭を擧行することとなつた、尙今年度の慰靈祭は事變後七周年に相當するので一般市民にも多數の記念碑參拜者がある筈である

各機關が協調し
〃狂犬病豫防週間〃
廿四、五兩日豫防注射

狂犬病豫防に就ては當局不斷の防遏によつて逐年漸減し良好の成績を擧げつゝあるが、本病の掃滅は尙期し難く咬傷被害も亦尠からぬ現狀に鑑みて、これが豫防の完璧を期し新京警察署、滿鐵支社農務課衞生課、領事館、特別市公署首都警察廳の協調連絡のもとに來る二十日より二十六日迄一週間を〃狂犬病豫防週間〃と定め一齊に宣傳、指導、取締りを實施する事に決定した同週間中の行事は狂犬病豫防宣傳普及のため關東局衞生課久米技手は新京放送局より全滿に放送する外ポスターの掲示、ビラの配布さらに諸學校では講演によつて目に耳に主旨の徹底普及を圖り週間中は野犬の驅除を實施し畜犬といへども放置しある場合は野犬と見做し捕獲されるもので畜犬は必ず繫留するやう注意が必要である

尙二十四、二十五日の二日間は午後一時より三時迄滿鐵消防隊に於て豫防注射を施行するが、畜犬にして注射をしてゐないもの注射後一年を經過したものは全部これを受けることになつてゐるもので、當局では萬一注射を怠るもの或は無屆畜犬等に對しては嚴重調査の上處分する方針である

出征軍人家庭に
ラヂオ聽取料免除

電々會社では支那事變に召集された軍人軍屬又は事變地にある部隊や艦船に屬する軍關係者で軍事扶助法の適用をうけてゐる家庭及び同法の適用はうけないが、ラヂオ聽取料の支拂に困難な出征軍人軍屬の家庭の聽取料を免除し出征者の銃後の家庭を慰めることになつた、免除希望者は氏名生所及び免除資格者との關係等を詳細に記載した免除申請書に官衙所又は免除資格者が勤務してゐた個所廳の證明書を添へその他所轄の電々會社管理局長へ提出されたい

絶好の秋晴の下
準硬式野球第二日
實業B軍大勝す

本社主催運勤具店三協後援の準硬球野球大會第二日十四日は昨夜來の雨も名殘りなく晴れた絶好の秋晴れに惠まれ午後四時半より西公園球場に於て森川（球）津田、橋本、仁戸田（壘）四氏審判のもとに總務廳の先攻で總務廳對實業B戰が行はれた、兩軍投手好投打擊振はず五回迄凡退續きで無點に進んだが六回裏總務廳の投手やゝ疲れを見せ岩瀨を四球で歩ませ續く梶原中前安打に出で科部の驕打で夫々三二進の後大林の一、二間單打を一、二手共に讓り合ひ結局これを安打にし岩瀨梶原を生還せしめ續いて投手の暴投遊手の暴投相次ぎ大林を生還させ三點を與へこゝに陣形全く亂れ投手を二回もかへて應戰したが七回裏にまた四球で盜り失策で入れ一擧六點と云ふ大量點を與へ收拾つかず九A對零で慘敗した

スコアー

總廳	0	0	0	0	0	0	0	0	0	0
實A	0	0	0	0	0	3	6	0	A	9A

メンバー
廳　5761316489 92
　井上　邊藤　川橋瀨之田水
總　堀櫻三同渡伊同市根市濱清
A　森島瀨原部林木井田藤
實　竹中岩堀科大八村森加
　2代68574193

普通學校兒童たち
皇軍慰問の獻金
手工展覽會の賣上金を
本社寄託

十四日の午後、本社へ訪れた二人の少女紙幣銀銅貨取混ぜ九圓十五錢を提出、これは些少ですが獻金の手續きを願ひますと申出があつた、この二少女は新京普通學校の生徒で李和順さんと李恒一さん、話を聞くとこのあひだ催された同校創立十五周年記念展覽會に出陳した兒童の手工が有志によつて買ひ上げられた金額が九圓十五錢、これを獻金しやうと手工製作兒童一同を代表して來たとのことであつた

軍犬訓練 競技大會控へ
新京で軍犬品評會
十九日、大同公園で開催

全滿軍用犬の粹をすぐつて催される滿洲軍用犬訓練競技大會は來る十月二、三日兩日奉天に於て開催することに決定各支部では出場犬の訓練に大童となつてゐるが新京支部では同大會出場候補犬の選拔を兼ね訓練向上の目的のもとに十九日午前八時三十分から大同公園に於て訓練競技並に第二回軍犬品評會を開くことになり準備を進めてゐるが當日の役員は左の如く決定した

▲審查委員長　鄒禹
▲審查員　源田松三、岡田榮太郎、田名部一、外一名
▲記錄係　中島成行、滑崎榮吉、小秋元峰邦、坪井清之
▲調査係　宇戶脩次郎、吉谷茂、佐土原祐春、高月四郎、清水得太郎、曾根一雄
▲賞品係　山岡道武、丸山久、福山政雄、山野內書記
▲來賓係　宇戶脩次郎、山田春雄、吉谷茂、北岡啓、宮川正治
▲通報係　西尾貞一、國司保太、金丸末義、太田知之
▲衞生係　今泉今吉、立石巖、田島義次、佐藤四郎
▲州陳犬係　小濱訓練士、上村訓練士、中井訓練士、張廷階
▲會場取締係　柳川吉美、岡本意吉、福谷積太郎、森嘉
▲會場設備係　關東慶之助、伊地智綱彥、高月秀吉、藤井益穗
▲來賓係　羅福葆、王慶三、林泉清（滿人側）

下る水銀柱
今日の天氣

十三日午後よりぐんぐん低下した國都の氣溫は十四日に至り午前二時八度九分、同九時八度六分に低下し、殘暑に醉つてゐた國都の人々をふるひ上らせた、同じく十二時には十一五度四分、午後二時には十七度五分に持ち返したが依然としてそよ吹く南西の風は膚にひんやりと寒く感ぜられ街頭を行く多服のはしりにも不自然を思はせるものがなかつた、中央觀象台調査に依れば低氣壓は海拉爾南方に停滯し高氣壓は北海道附近支那中部方面に起つてゐるが新京は漸次氣溫も回復し國都建設五年記念式典當日は大體に於て好天となる模樣である、尙十五日の滿洲一帶の豫報は左の如くである

中部、晴一時曇、南部、晴時々曇、東部、晴、北部、曇雨模樣、西部、晴

室町小學の收穫祭
昨日盛會

室町小學校の收穫祭は十四日の吉日に行はれた、農園に作つた大豆は一千の兒童の手で刈りとり、代表者は「初豆」を新京神社に參詣して供へ、殘りの豆は林間に造られた竈でゆでて全校兒童、職員はおいしく頂いて午後零時半に終了した、今年は例年にない豐作ぶりで全收穫は六貫目からあつた（寫眞は大釜をとり卷いた兒童たち）

十九日神前に奉納
詩吟劍舞會
田邊正守氏が催す

東京神刀館長日比野雷風氏の高弟田邊正守氏は非常時下に於ける青少年の士氣を鼓舞し且つ日本精神昂揚の主旨のもとに市內高野山金剛寺內に神刀館滿洲本部を設け神刀流劍武術の講習を開始したが十九日午後三時から講習生十餘名にて新京神社々前に於て奉納詩吟劍舞會を催す事になつた

軍新聞班の獨立懇談會

關東軍新聞班の獨立を機に十三日午後六時半より賓宴樓に於て記者俱樂部では關東軍關係新聞記者懇談會を開き稻村班長、中島大尉に俱樂部員多數出席して意義深く同十時散會した

美容ストロベリー

祝町青陽ビルの美容ストロベリー主正木直子さんは曩に美容研究のため上京中の所今般最新式の美容術を修業して歸京從前通り營業を開始した

內藤處長逝去

新京錦町三丁目滿洲國國務院營繕需品局營繕處長內藤太郎氏（五五）は昨十四日午後五時腦溢血にて突如逝去した、氏は京都市明治四十三年東京帝大工科建築科出身同年八月陸軍技師拜命昭和九年軍關係建築全般を統師滿洲事變に於ては幾多の兵備充實に伴ふ建築に甚大な功績を殘し康德三年三月滿洲國營繕處長を拜命簡任二等に敍せられ今回の建設祝典には工營部長として盡力されてゐる人である

フレンソーダ

新京記念公會堂武內事務員の妻女都さん女學校時代に校長から〃男に襲はれた時は急所を摑め〃と敎へられたことを實地に應用▼忍び込んだ賊を美事取押へ署長から金一封の褒美に預り近代女性のため萬丈の氣を吐いことは近來の痛快事として巷の話題を賑はしてゐるが▼あの事件以來日頃家庭に信用のない不良親父連若しも際あのテをやられてはと一大恐慌、都さんを恨んでゐるとは嘘のやうな眞實のはなし

天氣と氣溫

けふの天氣　西の風晴
きのふの氣溫　最高　一八度一　最低　七度三

今般左記へ移轉いたしました
福だんご
德いなり（甘黨の店）
十五屋
ダイヤ街（老松ビル）　電③六八〇七　四二二三

御挨拶

秋冷の候皆樣には益々御健勝に亘らせらるゝ御事と御慶び申上げます扨て弊店毎度格別の御愛顧を賜り誠に有難く存じます就きましては私事嚢に美容術研究の爲上京致し不在中の處御得意樣各位に失禮申上げ恐縮に存じます此度歸京從前通り營業致す樣になりましたから舊に倍し御引立の程御願申上げます尚十數年來洋髮專門に經驗のあります優秀なる美容師も來店致して居りますからどうぞ一層の御後援を賜り度ふ存じます

美容　ストロベリー
祝町青陽ビル（白十字二階）

募集

事務員並外交員募集
一、應募資格　二十五才以下の內地人にして住込出來得る者
二、身體强健志操堅實なる奮鬪家
三、固定給を給し他に成績步合金を給す
四、宿舍費無料
五、市內に確實なる保證人を要す
右希望者は履歷書携帶本人來談のこと
九月十二日
新京特別市永昌路四三
株式會社　滿洲白洋舍
電話②一四五九番

女事務員募集
希望者は高女卒業程度履歷書携帶九月二十日午前中當事務所に來談ありたし
新京三笠町五丁目取引所南側
中根獨特許事務所
電話(3)五七七二番

雨合羽豊富安賣
天幕、雨覆製造
日覆カアーテン
窓掛　諸車幌
松田テント商行
新京西五馬路八号・電(二)一五八七番

店員募集
廿三歲迄の內地人本人來談
日出町三ノ二同和クラブ　近江屋

謹告

今般弊店雜貨部廢業賣出し期間拾日より廿日迄の處皆樣の御同情に依り豫定より早く、御買上を賜り爲め明拾五日午後六時を以つて閉店させて戴く事に相成りましたこれも一重に皆樣の御愛顧に依るものと店主、店員一同厚く御禮申上ます
店主　啓白
閉店　拾五日午後六時
貸店舖　一部、全部御相談に應じます
ショウインドーナショナルレーヂスタ大小各一個ケース及什器一切高級ソフアーテーブル格安にてお讓致します
東二條通　朝日百貨店

NIKKE ニッケ
謹告
十五日は新京神社の大祭に付謹みて休業仕候
ニツケギヤラリー
大同大街

義人長七郎 （四十三）

（禁上演 映畫化） 中川雨之助
竹枝一郎畫

戀の岐路（四）

「これが、將軍さまのお直筆か……」と思ふと、普通の書付とちがつて、特別の、勿體なさを覺えるのでした。

お銀は、ちよつと頂く眞似をして、それを軍平に返さうとすると軍平は手を振りました。

「それは、そのまゝ、おまへに預けて置かう。拙者が持つてゐたのでは、どうにも危險千萬だから……」

「でも、こんな大切な物を……」と、お銀は、さすがに躊躇しました。

「でもあらうが、是非預かつて貰ひたい。大事を托する者といつては、そなた以外に、誰も無いのだから……」

軍平は、寂しさうでした。

さう言はれてみれば、それに違ひないのです。九州の果からはる〳〵江戸へ來て、親、同志、宗門の爲に、讐を打たうとする軍平はまつたく野中の一本杉、寄邊のない獨りぼつちでした。

持ちまへの俠氣から、お銀はツイ同情せずに居られないのです。

「では、命に替へても、このお銀がキット預かり致します……」

幕府の血眼になつてゐるお書付は、斯うして軍平から、お銀の手にうつりました。

「お書付紛失の注進は、とつくに江戸へ屆いた筈。なにか、それに就いて世間の噂を聞き込みはしなかつたか」

「いゝえ、まだ、なんにも…？」

軍平が不在の間、實はお書付のことよりも、長七郎へのあこがれに、心を傾けてゐたお銀である。

チョッときまりが惡かつた。

「高縞は勿論のこと。どうせ幕府でも、血眼で、狼狽まはつてゐることだらう……」

幕府の誰それの驚いた顔が、眼先に浮んで來ます。軍平は、それだけでも、愉快でならないのです。

「それに付けても、お氣の毒なは長七郎殿。キット幕府の襲ひの的にされるに違ひない……しかし、お氣の毒だが、それが、こつちの思ふ壺なのだ」

軍平の獨り語です。

臺所で、酒の燗をしてゐたお銀。それを聞くと、なにか惡寒に襲れるのです。

×× × ××

今年の江戸の冬は、暖かい冬でした。殊に爰四五日は、師走とは思はれぬやうな小春日和がつゞきました。

その一日。爰は江戸の町はづれ音羽から雜司ケ谷へかけての野道を、朝風から、大ぜいの士や百姓たちが忙しさうに走り廻つて何か事ありさうに見えました。

それは、將軍のお鷹狩があるためでした。

あまり好い日和がつゞくので、家光將軍は、不圖、「鷹狩をやらう」と言ひ出したのです。

何しろ、明日のことを、今夜になつて言ひ出したのですから。近侍の面々も、「委細心得ました」と言つたものゝ、到底遠方へ繰り出すわけには行きません。

そこで、近郊の此邊で、といふことになつたのですが、元來駒込には、お鷹匠屋敷もあり、また御鷹部屋御用屋敷なども、あちこちに設けられてあることゝて、お鷹狩もしば〳〵お催しになるので、土地の者は、スッカリ馴れてしまつて居るから、さあ、といつても滅多に間誤つく氣遣ひは無い。その日もまた、何の邪魔もなく、午前のお狩は、滯りなく濟みました。

森永ドライミルク
母乳に代つて赤ちやんを元氣に肥らせる

銃後の節約
味の素を使つて調味の經費と時間を節約！
お料理を必ず經濟にうまくする
味の素（登録商標）
宮内省御用達 味の素本舖 株式會社 鈴木商店

御料理 三樂園
御宴會に 御會食に
新京ダイヤ街 電三、三七三四 六一四二番

内科、外科、小兒科
産科、婦人科、性病科
至誠堂醫院
醫學士 田中清美
（新京東三條通領事館側）
電話（3）五六〇六番

新發賣
捲く手間の要らぬ
マツダ電氣時計

特徴 從來の形式を一變せる新製品十種の普及型は新たなる機構により、最も優美にして堅牢、價格亦低廉なり。
特約店 滿洲電業會社
製造元 東京電氣株式會社

海陸運送 通關代辦 市内運搬 引越荷作業
丸重洋行支店
新京富士町四丁目ノ四
電話 ③二六七一 ⑥一四六一番

日東茶園製
日東紅茶
市内各食料品店にあります
特撰青レベル
精撰黄レベル
ダージリンの香
アッサムの粹

修理ハ迅速・確實!!・廉價!!（電氣百般）
堅牢 信用 三菱モートル 在庫豐富 型録進呈
三菱電機株式會社 製品元 販賣店
合資會社 協隆洋行
新京吉野町一丁目二二 電三一六七六〇
修理工場西七馬路一七 電二一二九七一